



# แผนพัฒนาท้องถิ่น

(พ.ศ. ๒๕๖๑-๒๕๖๕)

องค์การบริหารส่วนตำบลเขาแดง  
อำเภอกุยบุรี จังหวัดประจวบคีรีขันธ์

ฝ่ายนโยบายและแผน  
สำนักงานปลัด  
องค์การบริหารส่วนตำบลเขาแดง  
โทร 0-3282-1565 ต่อ 102  
โทรสาร 0-3282-1565 ต่อ 108



ประกาศองค์การบริหารส่วนตำบลเขาแดง  
เรื่อง ประกาศใช้แผนพัฒนาท้องถิ่น (ปี ๒๕๖๑-๒๕๖๕)

ตามที่องค์การบริหารส่วนตำบลเขาแดง ได้ดำเนินการทบทวนแผนพัฒนาท้องถิ่น พ.ศ.๒๕๖๑-๒๕๖๕ เพื่อให้มีความสอดคล้องและเชื่อมโยงกับแผนพัฒนาจังหวัด แผนพัฒนากลุ่มจังหวัด รวมทั้งแผนปฏิบัติราชการประจำปีจังหวัด และแผนปฏิบัติราชการประจำปีกลุ่มจังหวัด เพื่อการบูรณาการ แผนงาน โครงการ กิจกรรม และงบประมาณในพื้นที่ได้อย่างมีประสิทธิภาพ ขององค์การบริหารส่วนตำบล เขาแดง และสภาองค์การบริหารส่วนตำบลเขาแดง ได้พิจารณาอนุมัติแผนพัฒนาท้องถิ่น(พ.ศ.๒๕๖๑-๒๕๖๕) ให้ความเห็นชอบ ในการประชุมสมัยวิสามัญ สมัยที่ ๑ ครั้งที่ ๑ ประจำปี ๒๕๖๒ เมื่อวันที่ ๑๓ มิถุนายน ๒๕๖๒ แล้วนั้น

เพื่อให้การปฏิบัติงานขององค์การบริหารส่วนตำบลเขาแดง เป็นไปด้วยความเรียบร้อยและ ถูกต้องตามระเบียบกระทรวงมหาดไทยว่าด้วยการจัดทำแผนพัฒนาขององค์กรปกครองส่วนท้องถิ่น พ.ศ.๒๕๔๘ และแก้ไขเพิ่มเติมฉบับที่ ๓ พ.ศ.๒๕๖๑ ข้อ ๒๔ จึงขอประกาศใช้แผนพัฒนาท้องถิ่น (ปี ๒๕๖๑-๒๕๖๕)ขององค์การบริหารส่วนตำบลเขาแดง ให้ทราบโดยทั่วกัน

ประกาศ ณ วันที่ ๑๔ มิถุนายน พ.ศ. ๒๕๖๒

(ลงชื่อ).....

(นายบัญชา เสือเหลือง)

นายกองค์การบริหารส่วนตำบลเขาแดง

## คำนำ

ด้วยกระทรวงมหาดไทยมีหนังสือ ด่วนที่สุด ที่ มท ๐๘๑๐.๓/ว๒๙๓๑ ลงวันที่ ๑๕ พฤษภาคม ๒๕๖๒ เรื่องซักซ้อมแนวทางการทบทวนแผนพัฒนาท้องถิ่น (พ.ศ.๒๕๖๑-๒๕๖๕) ขององค์กรปกครองส่วนท้องถิ่น ซึ่งกระทรวงมหาดไทยได้พิจารณาเห็นว่า พระราชกฤษฎีกาว่าด้วยการบริหารงานจังหวัดและกลุ่มจังหวัดแบบ บูรณาการ พ.ศ.๒๕๕๑ มาตรา ๑๙ กำหนดให้เมื่อแผนพัฒนาจังหวัดได้รับความเห็นชอบจากคณะรัฐมนตรีและ ประกาศใช้แล้วการจัดทำแผนพัฒนาท้องถิ่นขององค์กรปกครองส่วนท้องถิ่นและการดำเนินกิจการของจังหวัดและ หน่วยงานของรัฐที่เกี่ยวข้องต้องสอดคล้องกับแผนพัฒนาจังหวัดประกอบกับระเบียบสำนักนายกรัฐมนตรีว่าด้วย การบริหารงานเชิงพื้นที่บูรณาการ พ.ศ.๒๕๖๐ ข้อ ๗ กำหนดให้แผนมีระยะเวลาห้าปี ดังนั้นเพื่อให้แผนของ องค์กรปกครองส่วนท้องถิ่นในปัจจุบันมีความสอดคล้องและเชื่อมโยงกับแผนพัฒนาจังหวัด ตลอดจนสามารถ บูรณาการแผนงาน/โครงการ/กิจกรรมและงบประมาณในพื้นที่ได้อย่างมีประสิทธิภาพ อันก่อให้เกิดประโยชน์ สูงสุดแก่ประชาชน จึงอาศัยอำนาจตามข้อ ๕ แห่งระเบียบกระทรวงมหาดไทยว่าด้วยการจัดทำแผนพัฒนาของ องค์กรปกครองส่วนท้องถิ่น พ.ศ.๒๕๔๘ และที่แก้ไขเพิ่มเติม ซักซ้อมแนวทางการทบทวนแผนพัฒนาท้องถิ่นพร้อม ทั้งกำหนดระยะเวลาแผนพัฒนาท้องถิ่นเป็นระยะเวลาห้าปี (พ.ศ.๒๕๖๑-๒๕๖๕) และให้องค์กรปกครองส่วน ท้องถิ่นถือเป็นแนวทางปฏิบัติตามรายละเอียดที่ได้แนบมานั้น โดยในการทบทวนแผนพัฒนาท้องถิ่น อาจใช้ข้อมูล จากแผนพัฒนาท้องถิ่นสี่ปีฉบับปัจจุบันมาทบทวนและปรับใช้ในการทบทวนแผนพัฒนาท้องถิ่น (พ.ศ.๒๕๖๑- ๒๕๖๕) ซึ่งในระยะเริ่มแรกของการทบทวนให้จัดการประชุมในระดับตำบล และให้ใช้รูปแบบการประชุมตาม หนังสือกระทรวงมหาดไทย ด่วนที่สุด ที่ มท ๐๘๑๐.๒/ว๐๖๐๐ ลงวันที่ ๒๒ มกราคม ๒๕๕๙ และหนังสือ กระทรวงมหาดไทย ด่วนที่สุด ที่ มท ๐๘๑๐.๓/ว๒๒๔๗ ลงวันที่ ๓ พฤศจิกายน ๒๕๖๐ ประกอบกัน และให้ องค์กรปกครองส่วนท้องถิ่นดำเนินการทบทวนแผนพัฒนาท้องถิ่น (พ.ศ.๒๕๖๑-๒๕๖๕) ให้แล้วเสร็จภายใน วันที่ ๑๕ มิถุนายน ๒๕๖๒

องค์การบริหารส่วนตำบลเขาแดง ได้ดำเนินการรวบรวมข้อมูลจากทุกภาคส่วนในการจัดทำแผนพัฒนา ท้องถิ่น (พ.ศ.๒๕๖๑-๒๕๖๕) หวังเป็นอย่างยิ่งว่าแผนพัฒนาฉบับนี้จะเป็นประโยชน์ต่อทุกภาคส่วนที่จะใช้เป็น กรอบทิศทางการดำเนินงานในบทบาทภารกิจที่รับผิดชอบเพื่อให้บรรลุผลสัมฤทธิ์ของการปฏิบัติงานทั้งปัจจุบัน และอนาคตที่จะได้มีขึ้นต่อการพัฒนาองค์การบริหารส่วนตำบลเขาแดงต่อไป

องค์การบริหารส่วนตำบลเขาแดง

## สารบัญ

### ส่วนที่ ๑ สภาพทั่วไปและข้อมูลพื้นฐาน

หน้า  
๑-๑๒

๑. ด้านกายภาพ
๒. ด้านการเมือง/การปกครอง
๓. ประชากร
๔. สภาพทางสังคม
๕. ระบบบริการพื้นฐาน
๖. ระบบเศรษฐกิจ
๗. เศรษฐกิจพอเพียงท้องถิ่น (ด้านการเกษตรและแหล่งน้ำ)
๘. ศาสนา ประเพณี วัฒนธรรม
๙. ทรัพยากรธรรมชาติ
๑๐. อื่น ๆ (ถ้ามีระบุด้วย)

### ส่วนที่ ๒ ยุทธศาสตร์องค์กรปกครองส่วนท้องถิ่น

๑๓-๔๑

๑. ความสัมพันธ์ระหว่างแผนพัฒนาระดับมหภาค
  - แผนยุทธศาสตร์ชาติ ๒๐ ปี
  - แผนพัฒนาเศรษฐกิจและสังคมแห่งชาติ ฉบับที่ ๑๒
  - แผนพัฒนาภาค
  - แผนพัฒนากลุ่มจังหวัด
  - ยุทธศาสตร์การพัฒนาระบบราชการส่วนท้องถิ่นในเขตจังหวัดประจวบคีรีขันธ์
๒. ยุทธศาสตร์ขององค์กรปกครองส่วนท้องถิ่น
  - วิสัยทัศน์
  - ยุทธศาสตร์
  - เป้าประสงค์
  - ตัวชี้วัด
  - ค่าเป้าหมาย
  - กลยุทธ์
  - จุดยืนทางยุทธศาสตร์
  - ความเชื่อมโยงของยุทธศาสตร์ในภาพรวม

## สารบัญ

	หน้า
<b>ส่วนที่ ๓ การนำแผนพัฒนาท้องถิ่นห้าปีไปสู่การปฏิบัติ</b>	<b>๔๒-๑๒๖</b>
๑. ยุทธศาสตร์การพัฒนาและแผนงาน	๔๒
๒. ความเชื่อมโยงของยุทธศาสตร์	๔๔
๓. การวิเคราะห์เพื่อพัฒนาท้องถิ่น	๕๔
๔. บัญชีสรุปโครงการ	๖๐
๕. บัญชีโครงการพัฒนาท้องถิ่น	๖๒
<b>ส่วนที่ ๔ การติดตามและประเมิน</b>	<b>๑๒๗-๑๔๐</b>
๔.๑ การติดตามและประเมินผลยุทธศาสตร์ขององค์กรปกครองส่วนท้องถิ่นในเขตจังหวัด	๑๒๗
๔.๒ การติดตามและประเมินผลโครงการขององค์กรปกครองส่วนท้องถิ่น	๑๓๒
๔.๓ สรุปผลการพัฒนาท้องถิ่นในภาพรวม	๑๓๖
๔.๔ ข้อเสนอแนะในการจัดแผนพัฒนาท้องถิ่น	๑๓๙

\*\*\*\*\*

## ส่วนที่ ๑

### สภาพทั่วไปและข้อมูลพื้นฐาน

#### ๑.ด้านกายภาพ

##### ๑.๑ ที่ตั้งของหมู่บ้านหรือตำบล

ที่ทำกรองค์การบริหารส่วนตำบลเขาแดง ตั้งอยู่ที่ หมู่ที่ ๒ ตำบลเขาแดง อำเภอกุยบุรี จังหวัดประจวบคีรีขันธ์ อยู่ห่างทางทิศตะวันออกของอำเภอกุยบุรีไปเป็นระยะทางประมาณ ๒๔ กิโลเมตร และอยู่ห่างจากตัวเมืองจังหวัดประจวบคีรีขันธ์ ประมาณ ๕๐ กิโลเมตร โดยมีอาณาเขตติดกับพื้นที่ตำบลต่าง ๆ ดังนี้

**ทิศเหนือ** ติดต่อกับ องค์การบริหารส่วนตำบลสามร้อยยอด กิ่งอำเภอสามร้อยยอด จังหวัดประจวบคีรีขันธ์ โดยมีแนวเขตเริ่มต้นจากสันเขาเขาใหญ่ บริเวณพิกัด PP ๐๔๗๔๕๕ ไปตามแนวสันเขาด้านทิศตะวันออก ลงสู่พื้นที่ราบระยะทาง ๔๐๐ เมตร ถึงถนนรพช. สายเพชรเกษม - เขาแดง บริเวณพิกัด PP ๐๖๓๔๕๘ (ตรงศาลเจ้า) แล้วลงไปตามแนวถนน รพช. สายเพชรเกษม - เขาแดง โดยใช้กึ่งกลางถนนเป็นแนวแบ่งเขตระยะทาง ๑ กิโลเมตร ถึงบริเวณพิกัด PP ๐๗๓๔๕๕ แล้วเล็งตรงไปยังเชิงเขาเจ้าเณรถึงบริเวณพิกัด PP ๐๘๐๔๖๕๖ ลงไปตามคลองบางปูทางทิศตะวันออกโดยใช้กึ่งกลางคลองบางปู เป็นแนวแบ่งเขตระยะทาง ๙๐๐ เมตร ถึงบริเวณพิกัด PP ๐๘๗๔๖๖ ไปทาง ทิศตะวันออกตามแนวสันเขาถึงสันเขาเกาะร่ม บริเวณพิกัด PP ๐๙๘๔๖๗ ไปตามแนวสันเขา สิ้นสุดที่อ่าวไทย บริเวณพิกัด PP๑๑๓๔๗๖ รวมระยะทางด้านทิศเหนือ ประมาณ ๘.๔ กิโลเมตร

**ทิศใต้** ติดต่อกับ องค์การบริหารส่วนตำบลกุยเหนือ อำเภอกุยบุรี จังหวัดประจวบ ฯ โดยมีแนวเขตเริ่มต้นจากอ่าวไทย บริเวณพิกัด PP ๐๓๗๓๕๔ ใกล้กับเขาขวางไปตามแนวสันเขาทางทิศเหนือ ถึงสันเขาขวาง บริเวณพิกัด PP ๐๓๖๓๕๗ ไปตามแนวสันเขาถึงถนนสายโพธิ์เรียง - ทุ่งน้อย บริเวณพิกัด PP ๐๓๖๓๖๑ ตัดผ่านถนนสายพัฒนาบริเวณพิกัด PP ๐๓๕๓๖๕ แล้วไปตามทางเกวียนทางทิศตะวันตกสิ้นสุดที่จุดตัดทางเกวียนบริเวณพิกัด PP ๐๒๗๓๖๗ รวมระยะทางด้าน ทิศใต้ประมาณ ๒.๒ กิโลเมตร

**ทิศตะวันออก** ติดต่อกับ อ่าวไทย โดยเริ่มต้นบริเวณพิกัด PP ๑๑๓๔๗๖ ไปตามทะเลอ่าวไทยถึงบริเวณ พิกัด PP ๐๓๗๓๕๔

**ทิศตะวันตก** ติดต่อกับ องค์การบริหารส่วนตำบลดอนยายหนู อำเภอกุยบุรี จังหวัดประจวบฯ โดยมีแนวเขตเริ่มต้นจากจุดตัดทางเกวียน บริเวณพิกัด PP ๐๒๗๓๖๗ ไปตามทางเกวียนด้านทิศเหนือติดกับถนน รพช. สายกุยบุรี - ทุ่งน้อย บริเวณพิกัด PP๐๒๗๓๗๕ ลงสู่ทางเกวียน เดิมด้านทิศตะวันออกเฉียงเหนือผ่านทุ่งนาตัดกับคันคูน้ำ บริเวณพิกัด PP ๐๓๓๓๙๘ ไปตามทุ่งนาระยะทาง ๗๐๐ เมตร ถึงถนน รพช. สายเพชรเกษม- เขาแดง บริเวณพิกัด PP ๐๓๖๔๐๕ อ้อมเขาแดงไปทางทิศเหนือ ตัดผ่านลำคลองเขาแดงเดิม (ซึ่งมีการถมทำนาทุ่งบางส่วน) บริเวณพิกัด PP ๐๓๙๔๒๒ แล้วไปตามแนวสันเขาถึงสันเขาเขาแท่น บริเวณพิกัด PP ๐๔๐๔๓๑ ขึ้นไปตามแนวสันเขาใหญ่ทางทิศเหนือ สิ้นสุดที่สันเขาบริเวณพิกัด PP ๐๔๗๔๕๕ รวมระยะทางด้านทิศตะวันตก ประมาณ ๑๐ กิโลเมตร

**เนื้อที่**ของตำบลเขาแดงมีพื้นที่ประมาณ ๓๓ ตารางกิโลเมตร หรือ ๒๐.๖๒๕ ไร่ โดยจำแนกเนื้อที่ของแต่ละ หมู่บ้าน ดังนี้

หมู่ที่ ๑บ้านคู้งโตนด	มีพื้นที่ประมาณ	๔,๘๖๐ ไร่
หมู่ที่ ๒บ้านเขาแดง	มีพื้นที่ประมาณ	๖,๗๕๐ ไร่
หมู่ที่ ๓บ้านทุ่งน้อย	มีพื้นที่ประมาณ	๙,๕๗๐ ไร่



## ๑.๒ ลักษณะภูมิประเทศ

ตำบลเขาแดง มีลักษณะพื้นที่ลาดเอียงจากทิศตะวันตกไปสู่อ่าวไทย ทางทิศตะวันออกเป็นพื้นที่ชายหาดตลอดแนวของพื้นที่ตำบล ลักษณะพื้นที่ทั่วไปในเขตปกครององค์การบริหารส่วนตำบลเขาแดง ส่วนใหญ่เป็นที่ลุ่มมีแนวเขาเป็นภูเขาหินปูนยุคเพอร์เมียน มีอายุประมาณ ๒๘๐ - ๒๓๐ ล้านปีมาแล้ว ที่มีความสูงชันริมฝั่งทะเลผสมกับที่ราบริมฝั่งทะเลที่เป็นหาดเลนและห้วงน้ำทะเลตื้น รวมตลอดถึงเกาะหินปูนที่ตั้งเรียงรายใกล้ชายฝั่งทะเล ซึ่งเป็นเขตอุทยานแห่งชาติเขาสามร้อยยอด ล้อมรอบโดยมีสภาพดินร่วนปนทราย ประชาชนส่วนใหญ่มีอาชีพประมงชายฝั่ง, การเพาะเลี้ยงกุ้ง , การเลี้ยงกุ้ง , และการปศุสัตว์

## ๑.๓ ลักษณะภูมิอากาศ

องค์การบริหารส่วนตำบลเขาแดง อยู่ในเขตรมสุร้อนชื้นอากาศทั่วไปไม่ร้อนไม่หนาวจนเกินไป ความชื้นเฉลี่ยประมาณ ๗๖ % อุณหภูมิเฉลี่ย ๒๗ องศาเซลเซียส อุณหภูมิสูงสุด ๔๐.๐๐ องศาเซลเซียส อุณหภูมิต่ำสุด ๑๐.๕ องศาเซลเซียส แบ่งฤดูกาล ได้เป็น ๓ ฤดู ซึ่งเป็นอิทธิพลของลมมรสุมต่างๆ ที่พัดผ่านบริเวณองค์การบริหารส่วนตำบลเขาแดง

**ฤดูร้อน** จะเริ่มตั้งแต่เดือนมกราคม - มิถุนายน โดยได้รับอิทธิพลจากลมมรสุมตะวันออกเฉียงใต้ซึ่งพัดเอาความชื้นในทะเลจีนใต้เข้าหาพื้นดิน ทำให้อากาศร้อนชื้น อบอ้าว และก่อให้เกิดฝนฟ้าคะนองได้ในบางวัน อากาศร้อนสุดเดือนเมษายน

**ฤดูฝน** จะเริ่มตั้งแต่เดือนกรกฎาคม - เดือนพฤศจิกายน โดยมีอิทธิพลจากลมมรสุมตะวันตกเฉียงใต้ ที่พัดเอาความชื้นจากมหาสมุทรอินเดีย ฝนตกสูงสุดในเดือนตุลาคม - เดือนกุมภาพันธ์ ปริมาณน้ำฝนตกเฉลี่ย ๒๒๐ ต่อเดือน และ ๑,๑๔๐.๕ ต่อปี

**ฤดูหนาว** จะเริ่มตั้งแต่เดือนธันวาคม - เดือน กุมภาพันธ์ โดยได้รับอิทธิพลจากลมมรสุมตะวันออกเฉียงเหนือที่พัดพาอากาศแห้งแล้งและมวลอากาศเย็นมา อากาศหนาวสุดในเดือนมกราคม

## ๑.๔ ลักษณะของดิน

ลักษณะของดินในพื้นที่เป็นดินเค็ม ดินทราย ดินร่วน พื้นราบและหินสูง เหมาะสมสำหรับการเพาะเลี้ยงสัตว์น้ำ

## ๑.๕ ลักษณะของแหล่งน้ำ

มีแหล่งน้ำธรรมชาติไหลผ่าน ได้แก่ คลองเขาแดง

## ๑.๖ ลักษณะของไม้และป่าไม้

ในพื้นที่อยู่ในเขตป่าชายเลนโทรมบางส่วน

## ๒.ด้านการเมือง/การปกครอง

### ๒.๑ เขตการปกครอง

ตำบลเขาแดงประกอบด้วยจำนวนหมู่บ้าน ๓ หมู่บ้าน ได้แก่

หมู่ที่ ๑ บ้านคิ่งโตนด อยู่ในเขต อบต. เต็มทั้งหมู่บ้าน ผู้ใหญ่บ้าน นายนิคม เสือเหลือง

หมู่ที่ ๒ บ้านเขาแดง อยู่ในเขต อบต. เต็มทั้งหมู่บ้านกำนัน นายนคร สายฟ้า

หมู่ที่ ๓ บ้านทุ่งน้อย อยู่ในเขต อบต. เต็มทั้งหมู่บ้าน ผู้ใหญ่บ้าน นายบุญรอด ทรรศัพพ์

### ๒.๒ การเลือกตั้ง

ผู้บริหารและสมาชิกสภาองค์การบริหารส่วนตำบลเขาแดง ตามพระราชบัญญัติสภาตำบลและองค์การบริหารส่วนตำบล พ.ศ. ๒๕๓๗ และที่แก้ไขเพิ่มเติมถึงปัจจุบัน มีจำนวน ๓หมู่บ้าน ประกอบด้วยผู้บริหาร จำนวน ๔ คน และสมาชิกสภาองค์การบริหารส่วนตำบล หมู่บ้านละ ๒ คนรวมเป็น ๖คนดังนี้

## ข้อมูลเกี่ยวกับศักยภาพขององค์การบริหารส่วนตำบลเขาแดง

### คณะผู้บริหารองค์การบริหารส่วนตำบลเขาแดง

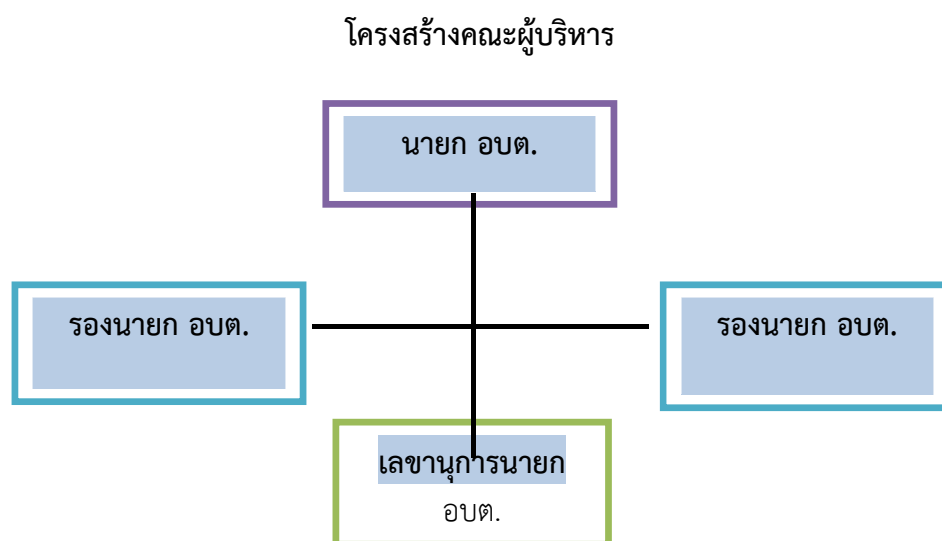

### รายชื่อคณะผู้บริหาร องค์การบริหารส่วนตำบลเขาแดง

ลำดับที่	ชื่อ - สกุล	ตำแหน่ง
๑	นายบัญชา เสือเหลือง	นายกองค์การบริหารส่วนตำบลเขาแดง
๒	นายธวัชชัย ผ่องแผ้ว	รองนายกองค์การบริหารส่วนตำบลเขาแดง
๓	นายกำธร กราดกลิ่น	รองนายกองค์การบริหารส่วนตำบลเขาแดง
๔	นายยิ่ง ตกค้ำง	เลขานุการนายกองค์การบริหารส่วนตำบลเขาแดง

### รายชื่อสมาชิกสภาองค์การบริหารส่วนตำบลเขาแดง

ลำดับที่	ชื่อ - สกุล	ตำแหน่ง
๑	นายสมบุรณ์ ร่วมชาติ	ประธานสภาองค์การบริหารส่วนตำบล/สมาชิกสภาฯ หมู่ ๒
๒	นายชุมพล หอมสนิท	รองประธานสภาองค์การบริหารส่วนตำบล/สมาชิกสภาฯ หมู่ ๓
๓	นายสมจิตร ร่วมชาติ	สมาชิกสภาองค์การบริหารส่วนตำบลเขาแดง หมู่ ๑
๔	นายบำรุง ร่วมชาติ	สมาชิกสภาองค์การบริหารส่วนตำบลเขาแดง หมู่ ๑
๕	นายมนูญ กรีดกราย	สมาชิกสภาองค์การบริหารส่วนตำบลเขาแดง หมู่ ๒
๖	นางสำเนา ทรรศัย	สมาชิกสภาองค์การบริหารส่วนตำบลเขาแดง หมู่ ๓
๗	นายสุรพล แสงกล้า	เลขานุการสภาองค์การบริหารส่วนตำบลเขาแดง



## โครงสร้างส่วนราชการองค์การบริหารส่วนตำบลเขาแดง

โครงสร้างการแบ่งส่วนราชการ(จำนวน ๓ สำนัก/กอง)	
พนักงานส่วนท้องถิ่น	พนักงานจ้าง
<b>๑. สำนักงานปลัด</b>	
<p><u>พนักงานส่วนตำบล</u> จำนวน ๘ อัตรา</p> <p>(๑) ปลัดองค์การบริหารส่วนตำบล</p> <p>(๒) หัวหน้าสำนักปลัด</p> <p>(๓) นักทรัพยากรบุคคลชำนาญการ</p> <p>(๔) นักวิเคราะห์นโยบายและแผนชำนาญการ</p> <p>(๕) นักพัฒนาชุมชนชำนาญการ</p> <p>(๖) นักวิชาการศึกษาชำนาญการ</p> <p>(๗) เจ้าพนักงานงานป้องกันและบรรเทาสาธารณภัย (ว่าง)</p> <p>(๘) ครูผู้ดูแลเด็ก(ศพด.บ้านทุ่งน้อย)(ว่าง)</p>	<p>- <u>พนักงานจ้างตามภารกิจ</u>จำนวน ๗ อัตรา</p> <p>(๑) ผู้ช่วยเจ้าพนักงานธุรการ</p> <p>(๒) ผู้ช่วยเจ้าพนักงานธุรการ</p> <p>(๓) พนักงานขับรถยนต์</p> <p>(๔) พนักงานขับเรื่องจักรกลขนาดเบา(ผู้มีทักษะ)</p> <p>(๕) ผู้ช่วยเจ้าพนักงานประชาสัมพันธ์</p> <p>(๖) คนงานประจำรถขยะ(ผู้มีทักษะ)</p> <p>(๗) ผู้ช่วยครูผู้ดูแลเด็ก</p> <p>- <u>พนักงานจ้างทั่วไป</u>จำนวน ๕ อัตรา</p> <p>(๑) ภารโรง</p> <p>(๒) ภารโรง (ศพด.บ้านทุ่งน้อย)</p> <p>(๓) ผู้ดูแลเด็กจำนวน ๔ อัตรา</p> <p>(๔)คนงานประจำรถขยะ</p> <p>(๕) ยาม</p>
<b>๒. กองคลัง</b>	
<p><u>พนักงานส่วนตำบล</u> จำนวน ๓ อัตรา</p> <p>(๑) ผู้อำนวยการกองคลัง</p> <p>(๒) นักวิชาการเงินและบัญชี(ว่าง)</p> <p>(๓) นักวิชาการพัสดุชำนาญการ</p>	<p>- <u>ลูกจ้างประจำ</u>จำนวน ๑ อัตรา</p> <p>(๑) เจ้าหน้าที่จัดเก็บรายได้</p> <p>- <u>พนักงานจ้างตามภารกิจ</u>จำนวน ๒ อัตรา</p> <p>(๑) ผู้ช่วยเจ้าพนักงานการเงินและบัญชี</p> <p>(๒) ผู้ช่วยเจ้าพนักงานธุรการ</p>
<b>๓. กองช่าง</b>	
<p><u>พนักงานส่วนตำบล</u> จำนวน ๒ อัตรา</p> <p>(๑) ผู้อำนวยการกองช่าง</p> <p>(๒) นายช่างโยธาชำนาญงาน</p>	<p>- <u>พนักงานจ้างทั่วไป</u> จำนวน ๑ อัตรา</p> <p>(๑) คนงานทั่วไป</p>

### ๓. ประชากร

#### ๓.๑ ข้อมูลเกี่ยวกับจำนวนประชากร

ลักษณะข้อมูล	ชาย	หญิง	รวม
แยกตามเพศ	๑,๐๗๗	๑,๑๓๕	๒,๒๑๒
แยกตามลักษณะสถานะของบุคคล			
- ผู้ที่มีสัญชาติไทย และมีชื่ออยู่ในทะเบียนบ้าน	๑,๐๗๗	๑,๑๓๕	๒,๒๑๒
- ผู้ที่ไม่ได้สัญชาติไทย และมีชื่ออยู่ในทะเบียนบ้าน	๐	๐	๐
- ผู้ที่มีชื่ออยู่ในทะเบียนบ้านกลาง (ทะเบียนซึ่งผู้อำนวยการทะเบียนกลางกำหนดให้จัดทำขึ้นสำหรับ ลงรายการบุคคลที่ไม่อาจมีชื่อในทะเบียนบ้าน)	๐	๐	๐
- ผู้ที่อยู่ระหว่างการย้าย (ผู้ที่ย้ายออกแต่ยังไม่ได้ย้ายเข้า)	๐	๐	๐

ลักษณะข้อมูล	ชาย	หญิง	รวม
แยกตามเพศ	๑,๐๗๗	๑,๑๓๕	๒,๒๑๒
แยกตามลักษณะสถานะของบุคคล			
- ผู้ที่มีสัญชาติไทย และมีชื่ออยู่ในทะเบียนบ้าน	๑,๐๗๗	๑,๑๓๕	๒,๒๑๒
- ผู้ที่ไม่ได้สัญชาติไทย และมีชื่ออยู่ในทะเบียนบ้าน	๐	๐	๐
- ผู้ที่มีชื่ออยู่ในทะเบียนบ้านกลาง (ทะเบียนซึ่งผู้อำนวยการทะเบียนกลางกำหนดให้จัดทำขึ้นสำหรับ ลงรายการบุคคลที่ไม่อาจมีชื่อในทะเบียนบ้าน)	๐	๐	๐
- ผู้ที่อยู่ระหว่างการย้าย (ผู้ที่ย้ายออกแต่ยังไม่ได้ย้ายเข้า)	๐	๐	๐

หมู่ที่	หมู่บ้าน	ประชากร		รวม (คน)	หลังคาเรือน
		ชาย (คน)	หญิง (คน)		
๑	คุ้มโตนด	๑๔๗	๑๗๘	๓๒๕	๑๒๓
๒	เขาแดง	๔๓๕	๔๒๓	๘๕๘	๒๘๓
๓	ทุ่งน้อย	๔๙๕	๕๓๔	๑,๐๒๙	๓๒๙
	รวม	๑,๐๗๗	๑,๑๓๕	๒,๒๑๒	๗๓๕

๓.๒ ช่วงอายุและจำนวนประชากร(เดือนสิงหาคม พ.ศ. ๒๕๖๒)  
ประชากรส่วนใหญ่อยู่ในวัยทำงาน ๒๖ - ๔๙ ปี

แยกตามช่วงอายุ (ปี) (เฉพาะผู้มีสัญชาติไทยและมีชื่ออยู่ในทะเบียนบ้าน) อายุ	ชาย	หญิง	รวม	อายุ	ชาย	หญิง	รวม
น้อยกว่า ๑ ปี	๑๘	๑๓	๓๑	๑ ปี	๘	๑๓	๒๑
๒ ปี	๑๑	๗	๑๘	๓ ปี	๑๑	๕	๑๖
๔ ปี	๒๓	๑๕	๓๘	๕ ปี	๑๓	๑๗	๓๐
๖ ปี	๒๐	๑๔	๓๔	๗ ปี	๑๕	๘	๒๓
๘ ปี	๙	๒๓	๓๒	๙ ปี	๙	๘	๑๗
๑๐ ปี	๑๕	๑๕	๓๐	๑๑ ปี	๓	๑๙	๒๒
๑๒ ปี	๑๒	๑๗	๒๙	๑๓ ปี	๒๗	๑๒	๓๙
๑๔ ปี	๒๐	๑๓	๓๓	๑๕ ปี	๑๒	๒๐	๓๒
๑๖ ปี	๑๑	๑๙	๓๐	๑๗ ปี	๑๖	๑๗	๓๓
๑๘ ปี	๑๒	๑๐	๒๒	๑๙ ปี	๑๕	๑๙	๓๔
๒๐ ปี	๑๙	๑๘	๓๗	๒๑ ปี	๑๑	๑๒	๒๓
๒๒ ปี	๑๘	๑๙	๓๗	๒๓ ปี	๑๒	๑๒	๒๔
๒๔ ปี	๘	๑๖	๒๔	๒๕ ปี	๑๘	๑๖	๓๔
๒๖ ปี	๑๐	๒๒	๓๒	๒๗ ปี	๒๓	๑๗	๔๐
๒๘ ปี	๑๐	๑๖	๒๖	๒๙ ปี	๑๔	๑๕	๒๙
๓๐ ปี	๒๔	๑๖	๔๐	๓๑ ปี	๒๓	๑๘	๔๑
๓๒ ปี	๒๐	๑๔	๓๔	๓๓ ปี	๙	๑๕	๒๔
๓๔ ปี	๑๖	๑๐	๒๖	๓๕ ปี	๑๑	๑๕	๒๖
๓๖ ปี	๒๑	๑๙	๔๐	๓๗ ปี	๑๖	๕	๒๑
๓๘ ปี	๑๘	๒๔	๔๒	๓๙ ปี	๒๐	๒๐	๔๐
๔๐ ปี	๒๑	๒๑	๔๒	๔๑ ปี	๒๔	๒๐	๔๔
๔๒ ปี	๒๒	๑๙	๔๑	๔๓ ปี	๑๙	๑๔	๓๓
๔๔ ปี	๑๙	๑๓	๓๒	๔๕ ปี	๑๕	๑๙	๓๔
๔๖ ปี	๑๘	๒๔	๔๒	๔๗ ปี	๒๒	๑๔	๓๖
๔๘ ปี	๑๖	๒๒	๓๘	๔๙ ปี	๒๒	๒๑	๔๓
๕๐ ปี	๑๑	๑๕	๒๖	๕๑ ปี	๑๙	๑๖	๓๕

แยกตามช่วง อายุ (ปี) (เฉพาะผู้มี สัญชาติไทย และมีชื่ออยู่ใน ทะเบียนบ้าน) อายุ	ชาย	หญิง	รวม	อายุ	ชาย	หญิง	รวม
๕๒ ปี	๒๑	๑๐	๓๑	๕๓ ปี	๑๖	๑๔	๓๐
๕๔ ปี	๑๒	๑๙	๓๑	๕๕ ปี	๙	๑๒	๒๑
๕๖ ปี	๑๖	๑๘	๓๔	๕๗ ปี	๑๔	๓	๑๗
๕๘ ปี	๘	๑๓	๒๑	๕๙ ปี	๑๐	๒๓	๓๓
๖๐ ปี	๑๑	๑๒	๒๓	๖๑ ปี	๗	๙	๑๖
๖๒ ปี	๖	๙	๑๕	๖๓ ปี	๓	๑๐	๑๓
๖๔ ปี	๑๒	๗	๑๙	๖๕ ปี	๘	๑๐	๑๘
๖๖ ปี	๑๑	๗	๑๘	๖๗ ปี	๕	๑๐	๑๕
๖๘ ปี	๕	๑๐	๑๕	๖๙ ปี	๔	๙	๑๓
๗๐ ปี	๓	๑๐	๑๓	๗๑ ปี	๕	๑	๖
๗๒ ปี	๔	๗	๑๑	๗๓ ปี	๔	๙	๑๓
๗๔ ปี	๗	๗	๑๔	๗๕ ปี	๖	๕	๑๑
๗๖ ปี	๕	๗	๑๒	๗๗ ปี	๘	๑๒	๒๐
๗๘ ปี	๑	๕	๖	๗๙ ปี	๕	๔	๙
๘๐ ปี	๖	๔	๑๐	๘๑ ปี	๓	๔	๗
๘๒ ปี	๑	๖	๗	๘๓ ปี	๒	๔	๖
๘๔ ปี	๔	๑	๕	๘๕ ปี	๐	๓	๓
๘๖ ปี	๑	๑	๒	๘๗ ปี	๑	๑	๒
๘๘ ปี	๑	๓	๔	๘๙ ปี	๐	๓	๓
๙๐ ปี	๓	๓	๖	๙๑ ปี	๒	๒	๔
๙๒ ปี	๐	๒	๒	๙๓ ปี	๐	๑	๑
๙๔ ปี	๐	๒	๒	๙๕ ปี	๐	๐	๐
๙๖ ปี	๐	๐	๐	๙๗ ปี	๐	๐	๐
๙๘ ปี	๐	๐	๐	๙๙ ปี	๐	๐	๐
๑๐๐ ปี	๐	๐	๐	มากกว่า ๑๐๐ ปี	๐	๐	๐

## ๔.สภาพทางสังคม

### ๔.๑ การศึกษา

ศูนย์พัฒนาเด็กเล็กก่อนวัยเรียนมี จำนวน ๒ แห่ง ได้แก่

๑. ศูนย์พัฒนาเด็กเล็กบ้านเขาแดง ตั้งอยู่หมู่ที่ ๒ นักเรียนจำนวน ๑๕ คน
  - มีผู้ดูแลเด็ก จำนวน ๒ คน
๒. ศูนย์พัฒนาเด็กเล็กบ้านทุ่งน้อย ตั้งอยู่หมู่ที่ ๓ นักเรียน จำนวน ๒๕ คน
  - มีผู้ช่วยครูผู้ดูแลเด็ก จำนวน ๑ คน
  - มีผู้ดูแลเด็ก จำนวน ๒ คน
  - ภารโรง จำนวน ๑ คน

โรงเรียนประถมศึกษา ๒ แห่ง ได้แก่

๑. โรงเรียนบ้านเขาแดง ตั้งอยู่หมู่ที่ ๒ จำนวนนักเรียนประมาณ ๙๕ คน  
(เปิดสอนตั้งแต่ระดับอนุบาล-ประถมศึกษาปีที่ ๖)
๒. โรงเรียนวัดทุ่งน้อย ตั้งอยู่หมู่ที่ ๓ จำนวนนักเรียนประมาณ ๑๑๘ คน  
(เปิดสอนตั้งแต่ระดับอนุบาล-ประถมศึกษาปีที่ ๖)

ในพื้นที่มีการศึกษานอกระบบ(กศน.ทุ่งน้อย) ๑ แห่ง

### ๔.๒ สาธารณสุข

โรงพยาบาลส่งเสริมสุขภาพตำบลมีจำนวน ๒ แห่ง ได้แก่

- โรงพยาบาลส่งเสริมสุขภาพตำบลเขาแดง  
ตั้งอยู่ หมู่ที่ ๒ บ้านเขาแดงรับผิดชอบ หมู่บ้านเขาแดงและหมู่บ้านคิ่งโตนด
- โรงพยาบาลส่งเสริมสุขภาพพระครูนิยุตธรรมสุนทร  
ตั้งอยู่ หมู่ที่ ๓ บ้านทุ่งน้อยรับผิดชอบบ้านทุ่งน้อย

ศูนย์สาธารณสุขมูลฐานชุมชน ๓ แห่ง

### ๔.๓ อาชญากรรม

เขตพื้นที่ตำบลเขาแดง อยู่ในความรับผิดชอบของสถานีตำรวจภูธร อำเภออุบลราชธานี โดยมี ศูนย์ประสานงานเจ้าหน้าที่ตำรวจ CPO (Community Policing Office Center) ตั้งอยู่ในองค์การบริหารส่วนตำบลดอนยายหนู ซึ่งปฏิบัติหน้าที่ในการปกป้อง คุ้มครอง และให้บริการชุมชน รวมทั้งรักษาความปลอดภัยในชีวิตและทรัพย์สินในตำบลเขาแดงทำให้ในพื้นที่ตำบลเขาแดง ไม่มีปัญหาอาชญากรรมและปัญหาอาชญากรรมและการเฝ้าระวังอย่างต่อเนื่อง

### ๔.๔ ยาเสพติด

- ปัญหาเสพติดมีพื้นที่เฝ้าระวัง คือ บ้านทุ่งน้อย,บ้านเขาแดง,บ้านคิ่งโตนด

### ๔.๕ การสังคมสงเคราะห์

องค์การบริหารส่วนตำบลเขาแดง ได้มีการให้ความช่วยเหลือผู้ประสบภัยและผู้ป่วยติดเตียง และผู้ด้อยโอกาสด้วยงบประมาณของ อปท. อย่างต่อเนื่องและขอสนับสนุนงบประมาณจากหน่วยงานต่างๆ เพื่อมาสนับสนุนงบประมาณเพิ่มเติมสำหรับผู้ประสบปัญหาภายในตำบล

## จำนวนผู้สูงอายุ ผู้พิการ ผู้ป่วยเอดส์ตำบลเขาแดง

ชื่อหมู่บ้าน	จำนวนผู้สูงอายุ		จำนวนผู้พิการ		จำนวนผู้ป่วยเอดส์	
	ชาย(คน)	หญิง(คน)	ชาย(คน)	หญิง(คน)	ชาย(คน)	หญิง(คน)
หมู่ที่ ๑ บ้านคิ่งโตนด	๑๐	๒๙	-	๔	๒	-
หมู่ที่ ๒ บ้านเขาแดง	๕๙	๙๗	๑๑	๖	๒	๓
หมู่ที่ ๓ บ้านทุ่งน้อย	๖๑	๗๙	๑๕	๑๒	-	-
รวม	๑๓๒	๒๐๕	๕๖	๒๒	๔	๓

ที่มา :งานสวัสดิการสังคม สำนักงานปลัด อบต.เขาแดง ข้อมูล ณ วันที่ ๑๐ มิถุนายน พ.ศ.๒๕๖๒

## ๕.ระบบบริการพื้นฐาน

### ๕.๑ การคมนาคมขนส่ง

สายหลัก ๒ เส้น ได้แก่

- ทางหลวงชนบท หมายเลข ๑๐๒๖ หรือสายลำโพง - เขาแดง ระยะทาง ๑๓ กิโลเมตร
- สายกฤษบุรี - ทุ่งน้อย ซึ่งเป็นทางหลวงชนบท ปัจจุบันองค์การบริหารส่วนจังหวัด ประจวบคีรีขันธ์ เป็นผู้รับผิดชอบ

สายรอง ๑ เส้น ได้แก่

- ทางหลวงชนบท สาย ๑๐๒๐ บริเวณสามแยก รพช. ปราณบุรี - ป่อนอก เลียบทะเล

### ๕.๒ การไฟฟ้า

✓ ไฟฟ้าเข้าถึงทุกหมู่บ้าน โดยที่มีจำนวนครัวเรือนที่มีไฟฟ้าใช้ ๙๘ % ของครัวเรือนทั้งหมด



### ๕.๓ การประปา

มีระบบประปาส่วนภูมิภาค จำนวน ๓ หมู่บ้าน

### ๕.๔ โทรศัพท์

ปัจจุบันทุกหมู่บ้าน ใช้โทรศัพท์เคลื่อนที่ที่เป็นส่วนใหญ่มีเสารับสัญญาณโทรศัพท์มือถือ

จุดรับ - ส่ง ถ่ายทอดสัญญาณโทรศัพท์มือถือ มี ๓ จุด

-  จุดที่ ๑ ตั้งอยู่ หมู่ ๑ บ้านคิ่งโตนด เครือข่าย DTAC TRUE AIS
-  จุดที่ ๒ ตั้งอยู่ หมู่ ๒ บ้านเขาแดง เครือข่าย DTAC TRUE AIS
-  จุดที่ ๓ ตั้งอยู่ หมู่ ๓ บ้านทุ่งน้อย เครือข่าย DTAC TRUE AIS

### ๕.๕ ไปรษณีย์หรือการสื่อสารหรือการขนส่ง และวัสดุ ครุภัณฑ์

ที่ทำการไปรษณีย์ที่ใกล้ที่สุด ได้แก่ ไปรษณีย์กฤษบุรี ตั้งอยู่ ตำบลกฤษบุรี อำเภอกฤษบุรี จังหวัดประจวบคีรีขันธ์ ห่างจากตำบลเขาแดง อำเภอกฤษบุรี จังหวัดประจวบคีรีขันธ์ ไปทางทิศตะวันตกประมาณ ๒๔ กิโลเมตร

## ๖.ระบบเศรษฐกิจ

### ๖.๑ การเกษตร

ราษฎรส่วนใหญ่ประมาณร้อยละ ๓๐ ประกอบอาชีพทำการเกษตรกรรม ได้แก่ มะพร้าว อีกส่วนหนึ่งประกอบอาชีพส่วนตัว รับจ้างและค้าขาย โดยการรับซื้อผลผลิตของเกษตรกรไปขาย ทั้งภายในเขตจังหวัด และต่างจังหวัด

### ๖.๒ การประมง

ตำบลเขาแดง ราษฎรส่วนมากประมาณร้อยละ ๗๐ ประกอบอาชีพประมงชายฝั่งมีการประมงที่ขึ้นชื่อคือ บ่อเลี้ยงกุ้งขาว ปลากระพง ฯลฯ

### ๖.๓ การปศุสัตว์

ตำบลเขาแดง มีการปศุสัตว์ คือ การเลี้ยงโค และการเลี้ยงแพะ ในทุกหมู่บ้านของตำบลเขาแดง อำเภอกุยบุรี จังหวัดประจวบคีรีขันธ์

### ๖.๔ การพาณิชย์กรรมและการบริการ

ร้านบริการทำผม/ เสริมสวย

หมู่ที่ ๑ บ้านคิ่งโตนด

จำนวน ๑ แห่ง

หมู่ที่ ๓ บ้านทุ่งน้อย

จำนวน ๒ แห่ง

มีบ้านพักตากอากาศ

หมู่ที่ ๑ บ้านคิ่งโตนด

จำนวน ๓ แห่ง

หมู่ที่ ๒ บ้านเขาแดง

จำนวน ๒ แห่ง

มีโรงโม่น้ำแข็ง

หมู่ที่ ๓ บ้านทุ่งน้อย

จำนวน ๑ แห่ง

### ๖.๕ การท่องเที่ยว

๑. ถ้ำไทร

๒. หาดสามพระยา

๓. จุดล่องคลองเขาแดง

๔. จุดชมวิวเขาแดง

### ๖.๖ อุตสาหกรรม

ตำบลเขาแดง อำเภอกุยบุรี จังหวัดประจวบคีรีขันธ์ไม่มีอุตสาหกรรมในพื้นที่

### ๖.๗ การพาณิชย์และกลุ่มอาชีพ

-กลุ่มประมง

๑ กลุ่ม

- กลุ่มธนาคารปูม้า

๑ กลุ่ม

### ๖.๘ แรงงาน

ราษฎรส่วนใหญ่ประมาณร้อยละ ๗๐ ประกอบอาชีพประมงชายฝั่ง และเพาะเลี้ยงสัตว์น้ำเค็ม เช่น กุ้งขาว ปลากระพง ที่เหลือประกอบอาชีพส่วนตัวและรับจ้าง



## ๗. เศรษฐกิจพอเพียงท้องถิ่น (ด้านการเกษตรและแหล่งน้ำ)

### ๗.๑ ข้อมูลพื้นฐานของหมู่บ้านหรือชุมชน

มีจำนวน ๓ หมู่บ้าน และมีข้อมูลพื้นฐานแต่ละหมู่บ้านดังนี้

หมู่ที่	หมู่บ้าน	ประชากร		รวม (คน)	หลังคาเรือน
		ชาย (คน)	หญิง (คน)		
๑	คู้งโตนด	๑๔๗	๑๗๘	๓๒๕	๑๒๓
๒	เขาแดง	๔๓๕	๔๒๓	๘๕๘	๒๘๓
๓	ทุ่งน้อย	๔๙๕	๕๓๔	๑,๐๒๙	๓๒๙
	รวม	๑,๐๗๗	๑,๑๓๕	๒,๒๑๒	๗๓๕

### ๗.๒ ข้อมูลด้านการเกษตร

ราษฎรบางส่วนประมาณร้อยละ ๘ ประกอบอาชีพทำการเกษตรกรรมได้แก่ผักไฮโดรโปนิกโรมะพริ้ว และทำนา

### ๗.๓ ข้อมูลด้านแหล่งน้ำการเกษตร

แหล่งน้ำธรรมชาติไหลผ่าน ได้แก่ คลองเขาแดง

### ๗.๔ ข้อมูลด้านแหล่งน้ำกิน น้ำใช้ (หรือน้ำเพื่อการอุปโภค บริโภค)

มีระบบประปาส่วนภูมิภาค จำนวน ๓ หมู่บ้าน

## ๘. ศาสนา ประเพณี วัฒนธรรม

### ๘.๑ การนับถือศาสนา

ประชาชนส่วนใหญ่ นับถือศาสนาพุทธ โดยมี สถาบันและองค์กรทางศาสนาดังนี้  
วัด มีจำนวน ๒ วัดได้แก่

๑. วัดเขาแดงตั้งอยู่หมู่ที่ ๒ บ้านเขาแดง
๒. วัดทุ่งน้อยตั้งอยู่หมู่ที่ ๓ บ้านทุ่งน้อย

สำนักสงฆ์ มีจำนวน ๑ แห่งได้แก่

๑. สำนักสงฆ์คู้งโตนด

### ๘.๒ ประเพณีและงานประจำปี

วัฒนธรรม ชุมชนในเขตตำบลเขาแดง มีขนบธรรมเนียมประเพณีและวัฒนธรรมท้องถิ่นที่ดิดงาม ปฏิบัติสืบทอดกันมาเป็นประจำทุกปี ดังนี้

๑. งานประเพณีสงกรานต์และผู้สูงอายุ เดือนเมษายน
๒. งานประเพณีเข้าพรรษา เดือนกรกฎาคม
๓. งานประเพณีออกพรรษา เดือนตุลาคม
๔. งานประเพณีลอยกระทง เดือนพฤศจิกายน

### ๘.๓ ภูมิปัญญาท้องถิ่น ภาษาถิ่น

ภูมิปัญญาท้องถิ่นที่โดดเด่น คือ

กลุ่มร้านค้าบ้านคังโตนด ผลิตภัณฑ์ อาหารทะเลแห้ง จำหน่าย

ภาษาถิ่น คือ ใช้ภาษาไทย

### ๘.๔ สินค้าพื้นเมืองและของที่ระลึก

สินค้าพื้นเมืองและของที่ระลึกที่โดดเด่น คือ

ผลิตภัณฑ์ อาหารทะเลแห้ง

## ๙.ทรัพยากรธรรมชาติ

### ๙.๑ น้ำ

#### แหล่งน้ำธรรมชาติ

ลำห้วย , ลำน้ำ	๓	สาย
ลำเหมือง	๒	สาย

#### แหล่งน้ำที่สร้างขึ้น

ฝาย	-	แห่ง
บ่อน้ำตื้น	-	แห่ง
บ่อยก	-	แห่ง
ระบบประปาหมู่บ้าน	-	แห่ง
ถังเก็บน้ำฝน	๑	แห่ง

### ๙.๒ ป่าไม้

ในพื้นที่อยู่ในเขตป่าชายเลนบางส่วน

### ๙.๓ ภูเขา

ในพื้นที่เป็นที่ราบระหว่างภูเขา

### ๙.๔ คุณภาพของทรัพยากรธรรมชาติ

ในพื้นที่มีแหล่งทรัพยากรธรรมชาติ คือ สัตว์น้ำทะเล และป่าชายเลน

## ๑๐. อื่น ๆ (ถ้ามีระบุด้วย)

-

## ส่วนที่ ๒

### ยุทธศาสตร์องค์กรปกครองส่วนท้องถิ่น

#### ๑.ความสัมพันธ์ระหว่างแผนพัฒนามหาภาค

##### ๑.๑ แผนยุทธศาสตร์ชาติ ๒๐ ปี

คณะรัฐมนตรีได้มีมติเมื่อวันที่ ๓๐ มิถุนายน ๒๕๕๘ เห็นชอบให้มีการจัดตั้งคณะกรรมการจัดทำยุทธศาสตร์ชาติที่มีอำนาจหน้าที่ในการจัดทำยุทธศาสตร์ชาติระยะ ๒๐ ปี เพื่อใช้ในการขับเคลื่อนการพัฒนาประเทศสู่ความมั่นคง มั่งคั่ง และยั่งยืน และให้เสนอร่างยุทธศาสตร์ชาติระยะ ๒๐ ปี ให้คณะรัฐมนตรีพิจารณาให้ความเห็นชอบเพื่อใช้เป็นกรอบในการดำเนินงานในระยะที่ ๒ ของรัฐบาล (ปี ๒๕๕๘ - ๒๕๕๙) และกรอบการปฏิรูปในระยะที่ ๓ (ปี ๒๕๖๐ เป็นต้นไป) ในการที่จะบรรลุวิสัยทัศน์และทำให้ประเทศไทยพัฒนาไปสู่อนาคตที่พึงประสงค์นั้น จำเป็นจะต้องมีการวางแผนและกำหนดยุทธศาสตร์การพัฒนาในระยะยาว และกำหนดแนวทางการพัฒนาของทุกภาคส่วนให้ขับเคลื่อนไปในทิศทางเดียวกัน ดังนั้นจึงจำเป็นต้องกำหนด **ยุทธศาสตร์ชาติ** ในระยะยาว เพื่อถ่ายทอดแนวทางการพัฒนาสู่การปฏิบัติในแต่ละช่วงเวลาอย่างต่อเนื่อง และมีการบูรณาการและสร้างความเข้าใจถึงอนาคตของประเทศไทยร่วมกัน และเกิดการรวมพลังของทุกภาคส่วนในสังคม ทั้งประชาชน เอกชน ประชาสังคม ในการขับเคลื่อนการพัฒนา เพื่อการสร้างและรักษาไว้ซึ่งผลประโยชน์แห่งชาติ และบรรลุวิสัยทัศน์ **“ประเทศไทยมีความมั่นคง มั่งคั่ง ยั่งยืน เป็นประเทศพัฒนาแล้ว ด้วยการพัฒนาตามหลักปรัชญาของเศรษฐกิจพอเพียง”** หรือ **คติพจน์ประจำชาติ “มั่นคง มั่งคั่ง ยั่งยืน”** เพื่อให้ประเทศมีขีดความสามารถในการแข่งขัน มีรายได้สูง อยู่ในกลุ่มประเทศพัฒนาแล้ว คนไทยมีความสุข อยู่ดีกินดี สังคมมีความมั่นคง เสมอภาค และเป็นธรรม ซึ่งยุทธศาสตร์ชาติที่จะใช้เป็นกรอบแนวทางการพัฒนาในระยะ ๒๐ ปี ต่อจากนี้ไป จะประกอบด้วย ยุทธศาสตร์ได้แก่

- (๑) ยุทธศาสตร์ด้านความมั่นคง
- (๒) ยุทธศาสตร์ด้านการสร้างความสามารถในการแข่งขัน
- (๓) ยุทธศาสตร์การพัฒนาและเสริมสร้างศักยภาพคน
- (๔) ยุทธศาสตร์ด้านการสร้างโอกาสความเสมอภาคและเท่าเทียมกันทางสังคม
- (๕) ยุทธศาสตร์ด้านการสร้างการเติบโตบนคุณภาพชีวิตที่เป็นมิตรกับสิ่งแวดล้อม
- (๖) ยุทธศาสตร์ด้านการปรับสมดุลและพัฒนาระบบการบริหารจัดการภาครัฐ

โดยมีสาระสำคัญของแต่ละยุทธศาสตร์สรุปได้ดังนี้

**ยุทธศาสตร์ด้านความมั่นคง** มีเป้าหมายทั้งในการสร้างเสถียรภาพภายในประเทศ และช่วยลดและป้องกันภัยคุกคามจากภายนอก รวมทั้งสร้างความเชื่อมั่นในกลุ่มประเทศอาเซียน และประชาคมโลกที่มีต่อประเทศไทย กรอบแนวทางที่ต้องให้ความสำคัญ อาทิ

- (๑) การเสริมสร้างความมั่นคงของสถาบันหลัก และการปกครองระบอบประชาธิปไตยอันมีพระมหากษัตริย์ทรงเป็นประมุข
- (๒) การปฏิรูปกลไกการบริหารประเทศ และพัฒนาความมั่นคงทางการเมือง จัดคอร์รัปชัน สร้างความเชื่อมั่นในกระบวนการยุติธรรม
- (๓) การรักษาความมั่นคงภายใน และความสงบเรียบร้อยภายใน ตลอดจนการบริหารจัดการความมั่นคงชายแดน และชายฝั่งทะเล
- (๔) การพัฒนาระบบกลไกมาตรการและความร่วมมือระหว่างประเทศทุกระดับ และรักษาคุณภาพความสัมพันธ์กับประเทศมหาอำนาจ เพื่อป้องกันและแก้ไขปัญหาความมั่นคงรูปแบบใหม่
- (๕) การพัฒนาเสริมสร้างศักยภาพการป้องกันประเทศ การรักษาความสงบเรียบร้อยภายในประเทศ สร้างความร่วมมือกับประเทศเพื่อนบ้าน และมิตรประเทศ

(๖) การพัฒนาระบบการเตรียมพร้อมแห่งชาติและระบบบริหารจัดการภัยพิบัติรักษาความมั่นคงของฐานทรัพยากรธรรมชาติสิ่งแวดล้อม

(๗) การปรับกระบวนการทำงานของกลไกที่เกี่ยวข้องจากแนวคิดสู่แนวระนาบมากขึ้น

**ยุทธศาสตร์ด้านการสร้างความสามารถในการแข่งขัน** เพื่อให้ประเทศไทยสามารถพัฒนาไปสู่การเป็นประเทศพัฒนาแล้วซึ่งจำเป็นต้องยกระดับผลิตภาพการผลิตและการใช้วัตกรรมการเพิ่มความสามารถในการแข่งขันและการพัฒนาอย่างยั่งยืนทั้งในสาขาอุตสาหกรรมเกษตรและบริการการสร้างความมั่นคงและปลอดภัยด้านอาหารการเพิ่มขีดความสามารถทางการค้าและการเป็นผู้ประกอบการรวมทั้งการพัฒนาฐานเศรษฐกิจแห่งอนาคตทั้งนี้ภายใต้กรอบการปฏิรูปและพัฒนาปัจจัยเชิงยุทธศาสตร์ทุกด้านอันได้แก่โครงสร้างพื้นฐานและระบบโลจิสติกส์วิทยาศาสตร์เทคโนโลยีและนวัตกรรมการพัฒนาทุนมนุษย์และการบริหารจัดการทั้งในภาครัฐและภาคธุรกิจเอกชนกรอบแนวทางที่ต้องให้ความสำคัญ อาทิ

(๑) การพัฒนาสมรรถนะทางเศรษฐกิจได้แก่การรักษาเสถียรภาพเศรษฐกิจและสร้างความเชื่อมั่นการส่งเสริมการค้าและการลงทุนที่อยู่บนการแข่งขันที่เป็นธรรมและรับผิดชอบต่อสังคมตลอดจนการพัฒนาประเทศสู่ความเป็นชาติการค้าเพื่อให้ได้ประโยชน์จากห่วงโซ่มูลค่าในภูมิภาคและเป็นการยกระดับไปสู่ส่วนบนของห่วงโซ่มูลค่ามากขึ้น

(๒) การพัฒนาภาคการผลิตและบริการบนฐานของการพัฒนานวัตกรรมและมีความเป็นมิตรต่อสิ่งแวดล้อมโดยมีการใช้ดิจิทัลและการค้าที่เข้มข้นเพื่อสร้างมูลค่าเพิ่มและขยายกิจกรรมการผลิตและบริการโดยมุ่งสู่ความเป็นเลิศในระดับโลกและในระดับภูมิภาคในอุตสาหกรรมหลายสาขาและในภาคบริการที่หลากหลายตามรูปแบบการดำเนินชีวิตและการดำเนินธุรกิจที่เปลี่ยนไปรวมทั้งเป็นแหล่งอาหารคุณภาพสะอาดและปลอดภัยของโลก

- ภาคเกษตรโดยเสริมสร้างฐานการผลิตให้เข้มแข็งและยั่งยืนเพิ่มขีดความสามารถในการแข่งขันของภาคเกษตรส่งเสริมเกษตรกรรายย่อยให้ปรับไปสู่การทำการเกษตรยั่งยืนที่เป็นมิตรกับสิ่งแวดล้อมและรวมกลุ่มเกษตรกรในการพัฒนาอาชีพที่เข้มแข็งและการพัฒนาสินค้าเกษตรที่มีศักยภาพและอาหารคุณภาพสะอาดและปลอดภัย

- ภาคอุตสาหกรรมโดยพัฒนาอุตสาหกรรมศักยภาพยกระดับการพัฒนาอุตสาหกรรมปัจจุบันที่มีศักยภาพสูงและพัฒนาอุตสาหกรรมอนาคตที่มีศักยภาพโดยการใช้ดิจิทัลและการค้ามาเพิ่มมูลค่าและยกระดับห่วงโซ่มูลค่าในระดับสูงขึ้น

- ภาคบริการโดยขยายฐานการบริการให้มีความหลากหลายมีความเป็นเลิศและเป็นมิตรต่อสิ่งแวดล้อมโดยการยกระดับบริการที่เป็นฐานรายได้เดิมเช่นการท่องเที่ยวและพัฒนาให้ประเทศไทยเป็นศูนย์กลางการให้บริการสุขภาพธุรกิจบริการด้านการเงินและธุรกิจบริการที่มีศักยภาพอื่นๆ เป็นต้น

(๓) การพัฒนาผู้ประกอบการและเศรษฐกิจชุมชนพัฒนาทักษะผู้ประกอบการยกระดับผลิตภาพแรงงานและพัฒนาวิสาหกิจขนาดกลางและขนาดย่อม (SMEs) สู่สากลและพัฒนาวิสาหกิจชุมชนและสถาบันเกษตรกร

(๔) การพัฒนาพื้นที่เศรษฐกิจพิเศษและเมืองพัฒนาเขตเศรษฐกิจพิเศษชายแดนและพัฒนา ระบบเมืองศูนย์กลางความเจริญจัดระบบผังเมืองที่มีประสิทธิภาพและมีส่วนร่วมมีการจัดการสิ่งแวดล้อมเมืองและโครงสร้างพื้นฐานทางสังคมและเศรษฐกิจที่สอดคล้องกับศักยภาพ

(๕) การลงทุนพัฒนาโครงสร้างพื้นฐานในด้านการขนส่งด้านพลังงานระบบเทคโนโลยีสารสนเทศและการสื่อสารและการวิจัยและพัฒนา

(๖) การเชื่อมโยงกับภูมิภาคและเศรษฐกิจโลกสร้างความเป็นหุ้นส่วนการพัฒนา กับนานาชาติ ประเทศส่งเสริมความร่วมมือกับนานาชาติในการสร้างความมั่นคงด้านต่างๆเพิ่มบทบาทของไทยในองค์กรระหว่างประเทศ รวมถึงสร้างองค์ความรู้ด้านการต่างประเทศ

**ยุทธศาสตร์การพัฒนาและเสริมสร้างศักยภาพคนเพื่อพัฒนาคนและสังคมไทยให้เป็นรากฐานที่แข็งแกร่งของประเทศมีความพร้อมทางกายใจสติปัญญา มีความเป็นสากลมีทักษะการคิดวิเคราะห์อย่างมีเหตุผลมีระเบียบวินัยเคารพกฎหมายมีคุณธรรมจริยธรรมรู้คุณค่าความเป็นไทยมีครอบครัวที่มั่นคงกรอบแนวทางที่ต้องให้ความสำคัญอาทิ**

- (๑) การพัฒนาศักยภาพคนตลอดช่วงชีวิตให้สนับสนุนการเจริญเติบโตของประเทศ
- (๒) การยกระดับคุณภาพการศึกษาและการเรียนรู้ให้มีคุณภาพเท่าเทียมและทั่วถึง
- (๓) การปลูกฝังระเบียบวินัยคุณธรรมจริยธรรมค่านิยมที่พึงประสงค์
- (๔) การสร้างเสริมให้คนมีสุขภาวะที่ดี
- (๕) การสร้างความอยู่ดีมีสุขของครอบครัวไทยเสริมสร้างบทบาทของสถาบัน

ครอบครัวในการบ่มเพาะจิตใจให้เข้มแข็ง

**ยุทธศาสตร์ด้านการสร้างโอกาสความเสมอภาคและเท่าเทียมกันทางสังคมเพื่อเร่งกระจายโอกาสการพัฒนาและสร้างความมั่นคงให้ทั่วถึงลดความเหลื่อมล้ำไปสู่สังคมที่เสมอภาคและเป็นธรรมกรอบแนวทางที่ต้องให้ความสำคัญอาทิ**

- (๑) การสร้างความมั่นคงและการลดความเหลื่อมล้ำทางด้านเศรษฐกิจและสังคม
- (๒) การพัฒนาระบบบริการและระบบบริหารจัดการสุขภาพ
- (๓) การสร้างสภาพแวดล้อมและนวัตกรรมที่เอื้อต่อการดำรงชีวิตในสังคมสูงวัย
- (๔) การสร้างความเข้มแข็งของสถาบันทางสังคมทุนทางวัฒนธรรมและความเข้มแข็งของชุมชน
- (๕) การพัฒนาการสื่อสารมวลชนให้เป็นกลไกในการสนับสนุนการพัฒนา

**ยุทธศาสตร์ด้านการสร้างการเติบโตบนคุณภาพชีวิตที่เป็นมิตรต่อสิ่งแวดล้อมเพื่อเร่งอนุรักษ์ฟื้นฟูและสร้างความมั่นคงของฐานทรัพยากรธรรมชาติและมีความมั่นคงด้านน้ำรวมทั้งมีความสามารถในการป้องกันผลกระทบและปรับตัวต่อการเปลี่ยนแปลงสภาพภูมิอากาศและภัยพิบัติธรรมชาติและพัฒนามุ่งสู่การเป็นสังคมสีเขียวกรอบแนวทางที่ต้องให้ความสำคัญอาทิ**

- (๑) การจัดระบบอนุรักษ์ฟื้นฟูและป้องกันการทลายทรัพยากรธรรมชาติ
- (๒) การวางระบบบริหารจัดการน้ำให้มีประสิทธิภาพทั้ง๒๕ลุ่มน้ำเน้นการปรับระบบการบริหาร

จัดการอุทกภัยอย่างบูรณาการ

- (๓) การพัฒนาและใช้พลังงานที่เป็นมิตรกับสิ่งแวดล้อม
- (๔) การพัฒนาเมืองอุตสาหกรรมเชิงนิเวศและเมืองที่เป็นมิตรกับสิ่งแวดล้อม
- (๕) การร่วมลดปัญหาโลกร้อนและปรับตัวให้พร้อมกับการเปลี่ยนแปลงสภาพภูมิอากาศ
- (๖) การใช้เครื่องมือทางเศรษฐศาสตร์และนโยบายการคลังเพื่อสิ่งแวดล้อม

**ยุทธศาสตร์ด้านการปรับสมดุลและพัฒนาระบบการบริหารจัดการภาครัฐเพื่อให้หน่วยงานภาครัฐมีขนาดที่เหมาะสมกับบทบาทภารกิจมีสมรรถนะสูงมีประสิทธิภาพและประสิทธิผลกระจายบทบาทภารกิจไปสู่ท้องถิ่นอย่างเหมาะสมมีธรรมาภิบาลกรอบแนวทางที่ต้องให้ความสำคัญอาทิ**

- (๑) การปรับปรุงโครงสร้างบทบาทภารกิจของหน่วยงานภาครัฐให้มีขนาดที่เหมาะสม
- (๒) การวางระบบบริหารราชการแบบบูรณาการ
- (๓) การพัฒนาระบบบริหารจัดการกำลังคนและพัฒนาบุคลากรภาครัฐ
- (๔) การต่อต้านการทุจริตและประพฤติมิชอบ

- (๕) การปรับปรุงกฎหมายและระเบียบต่างๆให้ทันสมัยเป็นธรรมและเป็นสากล
- (๖) การพัฒนาระบบการให้บริการประชาชนของหน่วยงานภาครัฐ
- (๗) การปรับปรุงการบริหารจัดการรายได้และรายจ่ายของภาครัฐ

**ยุทธศาสตร์และนโยบายของคณะกรรมการรักษาความสงบแห่งชาติ (คสช.) และรัฐบาลประกอบด้วย**

**๑.) ยุทธศาสตร์หลัก**

- ๑.๑) ยุทธศาสตร์การสร้างความเป็นธรรมในสังคม
- ๑.๒) ยุทธศาสตร์การพัฒนาสู่สังคมแห่งการเรียนรู้ตลอดชีวิตอย่างยั่งยืน
- ๑.๓) ยุทธศาสตร์สร้างความเข้มแข็งภาคการเกษตร ความมั่นคงของอาหารและพลังงาน
- ๑.๔) ยุทธศาสตร์การปรับโครงสร้างเศรษฐกิจสู่การเติบโตอย่างมีคุณภาพและยั่งยืน
- ๑.๕) ยุทธศาสตร์การสร้างเชื่อมโยงกับประเทศในภูมิภาคเพื่อความมั่นคงทางเศรษฐกิจและสังคม
  - ๑.๖) ยุทธศาสตร์การจัดการทรัพยากรธรรมชาติและสิ่งแวดล้อมอย่างยั่งยืน
  - ๑.๗) ยุทธศาสตร์ในการปรับปรุง เปลี่ยนแปลงโครงสร้างการบริหารของรัฐวิสาหกิจให้เกิดประโยชน์กับประชาชน ในการใช้บริการอย่างแท้จริง
  - ๑.๘) ยุทธศาสตร์ในเรื่องการปรับปรุงระบบโทรคมนาคม เทคโนโลยีของชาติให้เกิดความมั่นคงและยั่งยืน ในอนาคตให้ทัดเทียมอาเซียน และประชาคมโลก
  - ๑.๙) ยุทธศาสตร์ในการป้องกันและปราบปรามการทุจริต คอร์รัปชันอย่างยั่งยืน

**๒.) การจัดทำงบประมาณในลักษณะบูรณาการเชิงยุทธศาสตร์ ที่สอดคล้องตามกรอบ ยุทธศาสตร์ชาติ**

การจัดทำงบประมาณในลักษณะบูรณาการเชิงยุทธศาสตร์ ประจำปีงบประมาณ พ.ศ. ๒๕๖๐ ได้กำหนดประเด็นที่ดำเนินการ ๑๗ เรื่อง ประกอบด้วย

- ๒.๑) การสร้างความโปร่งใสและสมานฉันท์
- ๒.๒) การขับเคลื่อนการแก้ไขปัญหาจังหวัดชายแดนภาคใต้
- ๒.๓) การจัดการปัญหาแรงงานต่างด้าวและการค้ามนุษย์
- ๒.๔) การป้องกันปราบปรามและบำบัดรักษาผู้ติดยาเสพติด
- ๒.๕) การจัดการปัญหาที่ดินทำกิน
- ๒.๖) การสร้างรายได้จากการท่องเที่ยวและบริการ
- ๒.๗) การพัฒนาอุตสาหกรรมศักยภาพ
- ๒.๘) การพัฒนาเศรษฐกิจดิจิทัล
- ๒.๙) การพัฒนาเศรษฐกิจฐานรากและวิสาหกิจขนาดกลางและขนาดย่อม
- ๒.๑๐) การพัฒนาพื้นที่เศรษฐกิจพิเศษ
- ๒.๑๑) การพัฒนาโครงสร้างพื้นฐานและระบบโลจิสติกส์
- ๒.๑๒) การส่งเสริมการวิจัยและพัฒนา
- ๒.๑๓) การพัฒนาศักยภาพคนตามช่วงวัย
- ๒.๑๔) การบริหารจัดการทรัพยากรน้ำ
- ๒.๑๕) การพัฒนาและเพิ่มประสิทธิภาพการใช้พลังงานที่เป็นมิตรกับสิ่งแวดล้อม
- ๒.๑๖) การบริหารจัดการขยะและของเสียอันตราย
- ๒.๑๗) การป้องกันปราบปรามการทุจริตและประพฤติมิชอบ

## ๑.๒ แผนพัฒนาเศรษฐกิจและสังคมแห่งชาติ ฉบับที่ ๑๒

จากสถานะของประเทศและบริบทการเปลี่ยนแปลงต่างๆ ที่ประเทศกำลังประสบอยู่ทำให้การกำหนดวิสัยทัศน์แผนพัฒนาฉบับที่ ๑๒ ยังคงมีความต่อเนื่องจากวิสัยทัศน์แผนพัฒนาฉบับที่ ๑๑ และกรอบหลักการของการวางแผนที่เน้นน้ำและประยุกต์ใช้หลักปรัชญาของเศรษฐกิจพอเพียงยึดคนเป็นศูนย์กลางของการพัฒนาอย่างมีส่วนร่วมการพัฒนาที่ยืดหลักสมดุลยั่งยืนโดยวิสัยทัศน์ของการพัฒนาในแผนพัฒนาฉบับที่ ๑๒ ต้องให้ความสำคัญกับการกำหนดทิศทางการพัฒนาที่มุ่งสู่การเปลี่ยนผ่านประเทศไทยจากประเทศที่มีรายได้ปานกลางไปสู่ประเทศที่มีรายได้สูงมีความมั่นคงและยั่งยืนสังคมอยู่ร่วมกันอย่างมีความสุขและนำไปสู่การบรรลุวิสัยทัศน์ระยะยาว “มั่นคง มั่งคั่ง ยั่งยืน” ของประเทศการกำหนดตำแหน่งทางยุทธศาสตร์ของประเทศ (Country Strategic Positioning) เป็นการกำหนดตำแหน่งทางยุทธศาสตร์ของประเทศที่สอดคล้องกับยุทธศาสตร์ชาติที่สศช. ได้จัดทำขึ้นประเทศไทยเป็นประเทศรายได้สูงที่มีการกระจายรายได้อย่างเป็นธรรมเป็นศูนย์กลางด้านการขนส่งและโลจิสติกส์ของภูมิภาคสู่ความเป็นชาติการค้าและบริการ (Trading and Service Nation) เป็นแหล่งผลิตสินค้าเกษตรอินทรีย์และเกษตรปลอดภัยแหล่งอุตสาหกรรมสร้างสรรค์และนวัตกรรมสูงที่เป็นมิตรต่อสิ่งแวดล้อม

### เป้าหมาย

#### ๑. การหลุดพ้นจากกับดักประเทศรายได้ปานกลางสู่รายได้สูง

(๑) เศรษฐกิจขยายตัวเฉลี่ยไม่ต่ำกว่าร้อยละ ๕.๐

(๒) ผลิตภัณฑ์มวลรวมในประเทศต่อหัว (GDP Per Capita) และรายได้ประชาชาติต่อหัว (GNP Per Capita) ณ สิ้นแผนพัฒนาฉบับที่ ๑๒ ในปี ๒๕๖๔ เพิ่มขึ้นเป็น ๓๑๗,๐๕๑ บาท (๙,๓๒๕ ดอลลาร์สหรัฐ) และ ๓๐๑,๑๙๙ บาท (๘,๘๕๙ ดอลลาร์สหรัฐ) ต่อคนต่อปี

(๓) ผลผลิตภาพการผลิตเพิ่มขึ้นไม่ต่ำกว่าเฉลี่ยร้อยละ ๒.๕ ต่อปี

(๔) การลงทุนรวมขยายตัวไม่ต่ำกว่าเฉลี่ยร้อยละ ๘.๐ (การลงทุนของการลงทุนภาครัฐไม่ต่ำกว่าร้อยละ ๑๐.๐ และการลงทุนของภาคเอกชนขยายตัวไม่ต่ำกว่าเฉลี่ยร้อยละ ๗.๕ ในขณะที่ปริมาณการส่งออกขยายตัวเฉลี่ยไม่ต่ำกว่าร้อยละ ๔.๐ ต่อปี)

#### ๒. การพัฒนาศักยภาพคนให้สนับสนุนการเจริญเติบโตของประเทศและการสร้างสังคมสูงวัยอย่างมีคุณภาพ

(๑) ประชาชนทุกช่วงวัยมีความมั่นคงทางด้านเศรษฐกิจและสังคม (Socio-Economic Security) และมีคุณภาพชีวิตที่ดีขึ้น

(๒) การศึกษาและการเรียนรู้ได้รับการพัฒนาคุณภาพ

(๓) สถาบันทางสังคมมีความเข้มแข็งเป็นฐานรากที่เอื้อต่อการพัฒนาคน

#### ๓. การลดความเหลื่อมล้ำในสังคม

(๑) การกระจายรายได้มีความเท่าเทียมกันมากขึ้น

(๒) บริการทางสังคมมีคุณภาพและมีการกระจายอย่างทั่วถึง

#### ๔. การสร้างการเจริญเติบโตทางเศรษฐกิจและสังคมที่เป็นมิตรกับสิ่งแวดล้อม

(๑) รักษาความมั่นคงของฐานทรัพยากรสร้างสมดุลระหว่างการอนุรักษ์และการใช้ประโยชน์อย่างยั่งยืนและเป็นธรรม

(๒) ขับเคลื่อนประเทศสู่เศรษฐกิจและสังคมที่เป็นมิตรต่อสิ่งแวดล้อม

(๓) เพิ่มขีดความสามารถในการรับมือภัยพิบัติและการเปลี่ยนแปลงสภาพภูมิอากาศ

(๔) เพิ่มประสิทธิภาพและเสริมสร้างธรรมาภิบาลในการบริหารจัดการทรัพยากรธรรมชาติและสิ่งแวดล้อม

(๕) มีการบริหารจัดการน้ำให้สมดุลระหว่างการอุปสงค์และอุปทานของน้ำ



## ๕.การบริหารราชการแผ่นดินที่มีประสิทธิภาพ

- (๑) การบริหารงานภาครัฐที่โปร่งใสเป็นธรรมมีประสิทธิภาพและมีส่วนร่วม
- (๒) ขจัดการทุจริตคอร์รัปชัน
- (๓) มีการกระจายอำนาจที่เหมาะสม

### แนวทางการพัฒนา

#### ๑.การยกระดับศักยภาพการแข่งขันและการหลุดพ้นกับดักรายได้ปานกลางสู่รายได้สูง

##### ๑.๑ การส่งเสริมด้านการวิจัยและพัฒนา

พัฒนาสภาวะแวดล้อมของการพัฒนาวิทยาศาสตร์เทคโนโลยีวิจัยและนวัตกรรมทั้งด้านการลงทุนในการวิจัยและพัฒนาด้านบุคลากรวิจัยด้านโครงสร้างพื้นฐานและด้านการบริหารจัดการรวมทั้งสนับสนุนและผลักดันให้ผู้ประกอบการมีบทบาทหลักด้านเทคโนโลยีและนวัตกรรมตลอดจนผลักดันงานวิจัยและพัฒนาให้ใช้ประโยชน์อย่างแท้จริงทั้งเชิงพาณิชย์และสาธารณะโดยให้ความคุ้มครองทรัพย์สินทางปัญญา

##### ๑.๒ การพัฒนาผลิตภาพแรงงาน

สร้างความร่วมมือระหว่างภาครัฐและภาคเอกชนในการพัฒนากำลังคนและแรงงานให้มีทักษะความรู้และสมรรถนะที่สอดคล้องกับความต้องการของตลาดและรองรับการเปิดเสรีของประชาคมอาเซียนโดยยกระดับและพัฒนาสมรรถนะแรงงานไทยด้วยเทคโนโลยีเร่งรัดให้แรงงานทั้งระบบมีการเรียนรู้ขั้นพื้นฐานเพื่อสามารถแข่งขันในตลาดแรงงานได้สนับสนุนให้แรงงานและปัจจัยการผลิตมีความยืดหยุ่นในการเคลื่อนย้ายระหว่างสาขาการผลิตและระหว่างพื้นที่การผลิตเพื่อให้แรงงานสามารถเคลื่อนย้ายไปสู่สาขาการผลิตที่มีผลิตภาพการผลิตสูงสุดและสนับสนุนให้ผู้ประกอบการในภาคอุตสาหกรรมและบริการจัดทำกรอบคุณวุฒิวิชาชีพและมาตรฐานฝีมือแรงงานให้เป็นมาตรฐานที่เชื่อมโยงกันเพื่อยกระดับทักษะของแรงงานไทย

##### ๑.๓ การส่งเสริมผู้ประกอบการที่เข้มแข็งและพาณิชย์ดิจิทัล

พัฒนาขีดความสามารถของผู้ประกอบการให้มีความยืดหยุ่นสามารถปรับตัวและดำเนินธุรกิจท่ามกลางการดำเนินนโยบายและมาตรการการกีดกันทางการค้าในรูปแบบต่างๆ เพิ่มสัดส่วนความเป็นเจ้าของของคนไทยและสนับสนุนให้มีการขยายตลาดที่มีแบรนด์สินค้าและช่องทางการตลาดที่เป็นของตนเองมากขึ้นตลอดจนพัฒนาต่อยอดอุตสาหกรรมและบริการเพื่อเข้าสู่การเป็นศูนย์กลางการผลิตบริการและอุตสาหกรรมดิจิทัล

##### ๑.๔ การลงทุนโครงสร้างพื้นฐาน

เร่งลงทุนและพัฒนาโครงสร้างพื้นฐานด้านการคมนาคมขนส่งเพื่อเชื่อมโยงพื้นที่เศรษฐกิจในประเทศและต่างประเทศทั้งการพัฒนาและปรับปรุงโครงข่ายรถไฟให้เป็นโครงข่ายหลักในการเดินทางและขนส่งของประเทศพัฒนาโครงข่ายระบบขนส่งสาธารณะและโครงข่ายทางหลวงพิเศษระหว่างเมืองขยายขีดความสามารถของท่าอากาศยานหลักของประเทศพัฒนาท่าเรือที่มีศักยภาพให้เป็นท่าเรืออิเล็กทรอนิกส์เต็มรูปแบบรวมทั้งพัฒนาและปรับปรุงระบบโทรคมนาคมของประเทศตลอดจนสนับสนุนการพัฒนาด้านอุตสาหกรรมที่เกิดจากลงทุนด้านโครงสร้างพื้นฐานเช่นอุตสาหกรรมซ่อมบำรุงและผลิตชิ้นส่วนอากาศยานและอุตสาหกรรมระบบรางเป็นต้นเพื่อสร้างโอกาสทางเศรษฐกิจให้กับประเทศในการเป็นฐานการผลิตในภูมิภาคอาเซียน

##### ๑.๕ การปรับโครงสร้างการผลิต

ปรับโครงสร้างการผลิตภาคเกษตรโดยการปรับเปลี่ยนจากการผลิตสินค้าเกษตรขั้นปฐมเป็นสินค้าเกษตรแปรรูปที่มีมูลค่าสูงมีคุณภาพและมาตรฐานสากลสามารถสร้างความเชื่อมโยงทางด้านวัตถุดิบกับประเทศเพื่อนบ้านและลดระดับการผลิตสินค้าขั้นปฐมที่สูญเสียขีดความสามารถในการแข่งขันลงสู่ระดับที่จำเป็นสำหรับการสร้างความมั่นคงทางด้านอาหารและพลังงานจัดระบบการผลิตให้สอดคล้องกับศักยภาพพื้นที่และความต้องการของตลาดตั้งแต่ต้นน้ำถึงปลายน้ำทั้งด้านกายภาพและเศรษฐกิจรวมทั้งส่งเสริมการรวมกลุ่มทางการเกษตรจากกิจการเจ้าของคนเดียวเป็นการประกอบการในลักษณะสหกรณ์ห้างหุ้นส่วนและบริษัทเพื่อให้เกิดการประหยัด

จากขนาดพิจารณาพันธุ์พืชที่เหมาะสมกับศักยภาพของพื้นที่และแหล่งน้ำใช้เทคโนโลยีการผลิตในระดับที่เหมาะสม ใช้กลไกตลาดในการป้องกันความเสี่ยงตลอดจนส่งเสริมและเร่งขยายผลแนวคิดการทำการเกษตรตามหลักปรัชญาของเศรษฐกิจพอเพียงและระบบเกษตรกรรมยั่งยืนปรับโครงสร้างการผลิตภาคบริการโดยเร่งพัฒนาระบบคมนาคมขนส่งให้เกิดความเชื่อมโยงกันเป็นโครงข่าย

ทั้งทางบกทางน้ำและทางอากาศเร่งพัฒนาท่าเทียบเรือขนาดใหญ่เพื่อรองรับการเติบโตของการท่องเที่ยวทางทะเลปรับปรุงแก้ไขกฎหมายที่เกี่ยวข้องกับการท่องเที่ยวให้ครอบคลุมและทันสมัยทั้งการควบคุมกิจกรรมต่างๆ เกี่ยวกับการท่องเที่ยวและส่งเสริมการท่องเที่ยวและกำหนดและจัดทำกฎหมายเพื่อยกระดับมาตรฐานการท่องเที่ยวของไทยสู่สากลและรองรับการพัฒนาการท่องเที่ยวให้สามารถแข่งขันได้ในระดับนานาชาติรวมทั้งส่งเสริมการพัฒนาเชิงพื้นที่ในลักษณะกลุ่มคลัสเตอร์ท่องเที่ยวโดยสนับสนุนการพัฒนาด้านการท่องเที่ยวของพื้นที่ที่มีความเชื่อมโยงทั้งทางกายภาพวิถีชีวิต/วัฒนธรรมท้องถิ่นและกิจกรรมการท่องเที่ยวตลอดจนส่งเสริมการสร้างเชื่อมโยงด้านการท่องเที่ยวในภูมิภาคอาเซียนทั้งประเทศที่มีพรมแดนติดกันและประเทศที่มีโครงข่ายคมนาคมขนส่งเชื่อมโยงกันเพื่อให้เกิดการพัฒนาแบบองค์รวมทั้งระบบพัฒนาต่อยอดอุตสาหกรรมอนาคตเพื่อเป็นแหล่งการถ่ายทอดเทคโนโลยีเชื่อมโยงการผลิตกับอุตสาหกรรมที่เป็นฐานรายได้ประเทศและเป็นกลไกการขับเคลื่อนเศรษฐกิจไทยให้เข้าสู่การเป็นศูนย์กลางการผลิตและบริการทั้งในระดับอนุภูมิภาคและในภูมิภาคอาเซียนพัฒนาโครงสร้างพื้นฐานที่สนับสนุนการขยายตัวด้านการค้าการลงทุนเช่นโลจิสติกส์และพลังงานรวมทั้งปัจจัยสนับสนุนการลงทุนอื่นๆเช่นลดอุปสรรคการค้าเคลื่อนย้ายเงินทุนระหว่างประเทศเป็นต้นส่งเสริมการนำเทคโนโลยีและนวัตกรรมมาประยุกต์ใช้ทั้งภาคการผลิตการตลาดการบริหารจัดการการเงินและโลจิสติกส์เชื่อมโยงเศรษฐกิจดิจิทัลในการอำนวยความสะดวกทางการค้าการลงทุนด้วยระบบอิเล็กทรอนิกส์และสนับสนุนการลงทุนเพื่อสร้างเศรษฐกิจและสังคมแห่งปัญญาและการเรียนรู้มุ่งเน้นการพัฒนาธุรกิจเชิงสร้างสรรค์การลงทุนที่ใช้เทคโนโลยีขั้นสูงและเป็นมิตรกับสิ่งแวดล้อมการประหยัดพลังงานและการใช้พลังงานทดแทนการลงทุนด้านการวิจัยและพัฒนาเชิงพาณิชย์การจัดตั้งสำนักงานใหญ่ข้ามประเทศบริษัทการค้าระหว่างประเทศรวมทั้งการให้ความสำคัญเรื่องความรับผิดชอบต่อสังคมและการตอบแทนสู่สังคมขององค์กรและกิจการเพื่อสังคม

## ๒.การพัฒนาศักยภาพคนตามช่วงวัยและการปฏิรูประบบเพื่อสร้างสังคมสูงวัยอย่างมีคุณภาพ

๒.๑ การพัฒนาศักยภาพคนในทุกช่วงวัยให้สนับสนุนการเจริญเติบโตของประเทศโดย *ช่วงวัยเด็ก* ตั้งแต่แรกเกิดให้มีพัฒนาการที่สมวัยในทุกด้าน *วัยเรียนวัยรุ่น* ให้มีทักษะการเรียนรู้ทักษะชีวิตสามารถอยู่ร่วมกับผู้อื่นภายใต้บริบทสังคมที่เป็นพหุวัฒนธรรม *วัยแรงงาน* ให้มีการพัฒนาระดับสมรรถนะฝีมือแรงงานเพื่อสร้างผลิตภาพเพิ่มให้กับประเทศ *วัยผู้สูงอายุ* ให้มีการทำงานที่เหมาะสมตามศักยภาพและประสบการณ์มีรายได้ในการดำรงชีวิตมีการสร้างเสริมและฟื้นฟูสุขภาพเพื่อป้องกันหรือชะลอความทุพพลภาพและโรคเรื้อรังต่างๆที่จะก่อให้เกิดภาระแก่ปัจเจกบุคคลครอบครัวและระบบบริการสุขภาพ

### ๒.๒ การยกระดับคุณภาพการศึกษาและการเรียนรู้ให้มีคุณภาพเท่าเทียมและทั่วถึงโดย

(๑) ปฏิรูประบบบริหารจัดการทางการศึกษาโดยปรับระบบบริหารจัดการการศึกษาใหม่เพื่อสร้างความรับผิดชอบต่อผลลัพธ์ (Accountability)

(๒) ปฏิรูประบบการคลังด้านการศึกษาเพื่อเพิ่มคุณภาพและประสิทธิภาพการจัดการศึกษาโดยการจัดสรรงบประมาณตรงสู่ผู้เรียนส่งเสริมการมีส่วนร่วมจากภาคเอกชนในการจัดการศึกษา

(๓) พัฒนาคุณภาพครูทั้งระบบตั้งแต่กระบวนการผลิตสรรหาและการคัดเลือกให้ได้คนดีคนเก่งรวมทั้งระบบการประเมินและรับรองคุณภาพที่เน้นผลลัพธ์จากตัวผู้เรียน

(๔) ปฏิรูประบบการเรียนรู้โดยมุ่งจัดการเรียนรู้เพื่อสร้างสมรรถนะกำลังคนทั้งระบบการศึกษา ตั้งแต่ระดับปฐมศึกษาจนถึงการเรีเรียนรู้ตลอดชีวิตพัฒนาสื่อเพื่อการเรียนรู้ปรับหลักสูตรและผลิตกำลังคนให้สอดคล้องกับการเปลี่ยนแปลงและความต้องการของตลาดการวิจัยและ การใช้เทคโนโลยีและสื่อเพื่อการเรียนรู้

**๒.๓ การพัฒนาด้านสุขภาพ**โดยส่งเสริมการพัฒนาเทคโนโลยีและนวัตกรรมทางการแพทย์เพื่อรองรับการเป็นสังคมผู้สูงอายุทั้งในด้านผลิตภัณฑ์สุขภาพและที่อยู่อาศัยสำหรับผู้สูงอายุระดับการบริหารจัดการระบบสุขภาพเพื่อลดความเหลื่อมล้ำและสร้างความยั่งยืนในระยะยาวโดยพัฒนาระบบข้อมูลสารสนเทศเพื่อการบริหารทรัพยากรด้านสาธารณสุขบูรณาการระบบหลักประกันสุขภาพภาครัฐให้เกิดความเป็นเอกภาพในการบริหารจัดการและการใช้ทรัพยากรและส่งเสริมการอภิบาลระบบสุขภาพในรูปแบบเครือข่ายที่มีการใช้ทรัพยากรร่วมกัน พัฒนาศักยภาพของประเทศไทยสู่การเป็นศูนย์กลางสุขภาพนานาชาติทั้งในด้านศูนย์กลางบริการสุขภาพ (Medical Service Hub) ศูนย์กลางบริการเพื่อส่งเสริมสุขภาพ(Wellness Hub) ศูนย์กลางยาและผลิตภัณฑ์เพื่อสุขภาพ (Product Hub) และศูนย์กลางบริการวิชาการและงานวิจัย (Academic Hub) เพื่อนำรายได้กลับมาใช้ยกระดับคุณภาพบริการสาธารณสุขในประเทศไทยรวมทั้งส่งเสริมการให้ความสำคัญกับมิติสุขภาพในทุกนโยบายสาธารณสุข (Health in All Policies) เพื่อให้การขับเคลื่อนนโยบายของทุกภาคส่วนตระหนักถึงผลกระทบของนโยบายสาธารณสุขที่มีต่อสุขภาพของประชาชน

**๒.๔ การสร้างสภาพแวดล้อมและนวัตกรรมที่เอื้อต่อการดำรงชีพในสังคมสูงวัย**โดยการปรับปรุงสภาพแวดล้อมและความจำเป็นทางกายภาพให้เหมาะกับวัยและการพัฒนาระบบการดูแลผู้สูงอายุในรูปแบบที่หลากหลายทั้งในด้านการจัดบริการสุขภาพและสวัสดิการสังคมอย่างบูรณาการโดยการมีส่วนร่วมของทุกภาคส่วนอย่างต่อเนื่องรวมทั้งพัฒนาชุมชนที่มีศักยภาพและความพร้อมให้เป็นต้นแบบของการดูแลผู้สูงอายุเพื่อขยายผลไปสู่ชุมชนอื่นตลอดจนการพัฒนานวัตกรรมในการใช้ชีวิตประจำวันสำหรับผู้สูงอายุ

### ๓. การลดความเหลื่อมล้ำทางสังคม

**๓.๑ การยกระดับรายได้และสร้างโอกาสในการประกอบอาชีพ**มุ่งเน้นการเพิ่มผลิตภาพแรงงานโดยสนับสนุนให้แรงงานมีโอกาสเข้าถึงการเรียนรู้และพัฒนาทักษะฝีมือแรงงานอย่างมีมาตรฐานปรับโครงสร้างค่าจ้างแรงงานให้ชัดเจนและสะท้อนทักษะฝีมือแรงงานอย่างแท้จริงเร่งผลักดันให้การใช้ระบบมาตรฐานคุณวุฒิวิชาชีพและมาตรฐานฝีมือแรงงานในทางปฏิบัติอย่างเป็นรูปธรรมนอกจากนี้เพิ่มผลิตภาพทางการผลิตของเกษตรกรรายย่อยโดยสนับสนุนการวิจัยและพัฒนาและการผลิตทางการเกษตรที่สอดคล้องกับพื้นที่สร้างหลักประกันรายได้แทนการอุดหนุนด้านราคาสินค้าเกษตรลดต้นทุนทางการเกษตรโดยสนับสนุนปัจจัยการผลิต

**๓.๒ การจัดบริการทางสังคมให้ทุกคนตามสิทธิขั้นพื้นฐานและเน้นการสร้างภูมิคุ้มกันระดับปัจเจกโดย**

(๑) พัฒนาระบบบริการสาธารณสุขให้มีคุณภาพและมีช่องทางการเข้าถึงอย่างหลากหลาย โดยเฉพาะระบบบริการสาธารณสุขและการศึกษาขั้นพื้นฐานสวัสดิการสังคมและกระบวนการยุติธรรม

(๒) สนับสนุนการจัดหาที่อยู่อาศัยของผู้มีรายได้น้อยและการเข้าถึงระบบสาธารณสุขปกคกำหนดเป็นนโยบายที่อยู่อาศัยแห่งชาติและเมืองน่าอยู่พัฒนาโครงการที่อยู่อาศัยแก้ปัญหาชุมชนแออัดในเมืองโดยดำเนินการร่วมกับภาคธุรกิจเอกชนและ

(๓) การจัดรูปแบบสวัสดิการพื้นฐานที่จำเป็นและเหมาะสมตามกลุ่มเป้าหมาย(Customized Welfare) ที่คำนึงถึงฐานะทางเศรษฐกิจและสังคมที่แตกต่างกันโดยมีแนวทางการรับภาระค่าใช้จ่ายร่วมกัน (Cost Sharing)

**๓.๓ การสร้างความเสมอภาคในการเข้าถึงทรัพยากรโดยปฏิรูปที่ดินเพื่อการเกษตรสนับสนุนให้เกษตรกรรายย่อยที่ไร้ที่ดินทำกินและยากจนได้มีที่ดินเป็นของตนเองหรือมีสิทธิทำกินในที่ดินปฏิรูประบบการบริหารจัดการน้ำอย่างเป็นระบบและเข้าถึงพื้นที่เป้าหมายได้อย่างแท้จริงด้วยการผลักดันพรบ.ทรัพยากรน้ำพ.ศ. ๒๕๖๑ และบูรณาการแผนงานและงบประมาณร่วมกันของหน่วยงานและสร้างกระบวนการมีส่วนร่วมรวมทั้งปรับโครงสร้างภาษีที่เป็นธรรมเช่นภาษีที่ดินและสิ่งปลูกสร้างภาษีมรดกและภาษีสิ่งแวดล้อม เป็นต้น**

**๓.๔ การเข้าถึงกระบวนการยุติธรรมอย่างเสมอภาคการคุ้มครองสิทธิขั้นพื้นฐานและการเข้าถึงกระบวนการยุติธรรมอย่างเท่าเทียมโดยการเสริมศักยภาพและความเข้มแข็งด้านกฎหมายให้แก่ประชาชนรวมทั้งการปรับปรุงและบังคับใช้กฎหมายเพื่อลดปัญหาความเหลื่อมล้ำเช่นกฎหมายป่าชุมชนกฎหมายภาษีมรดกกฎหมายที่ดิน เป็นต้น**

#### **๔ การรองรับการเชื่อมโยงภูมิภาคและความเป็นเมือง**

##### **๔.๑ การลงทุนด้านโครงสร้างพื้นฐานและสิ่งอำนวยความสะดวกของเมือง**

เตรียมความพร้อมรองรับความเป็นเมืองทั้งด้านการบริหารจัดการด้านผังเมืองด้านสาธารณูปโภคสาธารณูปการระบบคมนาคมขนส่งระบบบริหารจัดการสิ่งแวดล้อมระบบการศึกษาและระบบสาธารณสุขที่ได้มาตรฐานมีคุณภาพและเพียงพอต่อความต้องการของคนในเมืองรวมทั้งเสริมสร้างความสามารถในการบริหารจัดการเมืองตามระดับการพัฒนา

**๔.๒ การพัฒนาด้านการขนส่งและโลจิสติกส์เชื่อมโยงกับเพื่อนบ้านส่งเสริมและเร่งรัดการพัฒนากระบวนการบริหารจัดการโลจิสติกส์ของประเทศเพื่อเพิ่มความสามารถในการแข่งขันของประเทศทั้งด้านการค้าการลงทุนและการบริการโดยคำนึงถึงการเป็นมิตรต่อสิ่งแวดล้อม (Green Logistics) สนับสนุนให้เกิดความร่วมมือในห่วงโซ่อุปทานและปรับปรุงกฎหมายกฎระเบียบรวมทั้งปรับลดกระบวนการด้านอำนวยความสะดวกทางการค้าขนส่งและโลจิสติกส์ให้มีความสะดวกและมีประสิทธิภาพต่อภาคธุรกิจอย่างแท้จริง**

**๔.๓ การส่งเสริมการลงทุนการค้าชายแดนและการจัดตั้งเขตพัฒนาเศรษฐกิจพิเศษ** ให้ความสำคัญกับนโยบายส่งเสริมการลงทุนและการค้าชายแดนเพื่อดึงดูดให้นักลงทุนในภูมิภาคเข้ามาลงทุนในไทยและประเทศเพื่อนบ้านรวมทั้งส่งเสริมการจัดตั้งเขตพัฒนาเศรษฐกิจพิเศษในพื้นที่ชายแดนโดยให้ความสำคัญกับการลงทุนโครงสร้างพื้นฐานการส่งเสริมการลงทุนและสิทธิประโยชน์การบริหารจัดการแรงงานต่างด้าวและการให้บริการจุดเดียวเบ็ดเสร็จเพื่อช่วยอำนวยความสะดวกด้านการค้าชายแดนและการผ่านแดนระหว่างไทยกับประเทศในภูมิภาคมากขึ้น

#### **๕ การสร้างความเจริญเติบโตทางเศรษฐกิจและสังคมอย่างเป็นมิตรกับสิ่งแวดล้อม**

**๕.๑ การรักษาทุนทางธรรมชาติเพื่อการเติบโตสีเขียว** ใช้ประโยชน์จากทุนธรรมชาติโดยคำนึงถึงขีดจำกัดและศักยภาพในการฟื้นตัวปกป้องรักษาทรัพยากรป่าไม้โดยสนธิกำลังของทุกภาคส่วนนาระบบสารสนเทศมาใช้เพื่อการบริหารจัดการบังคับใช้กฎหมายอย่างมีประสิทธิภาพและเป็นธรรมเพิ่มพื้นที่ป่าไม้โดยส่งเสริมการปลูกไม้มีค่าทางเศรษฐกิจระยะยาวอนุรักษ์และใช้ประโยชน์ความหลากหลายทางชีวภาพอย่างยั่งยืนและแบ่งปันผลประโยชน์อย่างเป็นธรรมรวมทั้งผลักดันแนวทางการประเมินมูลค่าของระบบนิเวศและการสร้างรายได้จากการอนุรักษ์จัดสรรที่ดินให้แก่ผู้ยากไร้กระจายการถือครองที่ดินจัดทำฐานข้อมูลที่ดินเพื่อการบริหารจัดการอย่างเป็นระบบการจัดเก็บภาษีที่ดินในอัตราก้าวหน้ากำหนดเพดานการถือครองที่ดินที่เหมาะสมและกำหนดมาตรการป้องกันการถือครองที่ดินของคนต่างชาติบริหารจัดการน้ำเพื่อให้เกิดความยั่งยืนบูรณาการระหว่างหน่วยงานอย่างเป็นระบบสร้างศูนย์ข้อมูลทรัพยากรน้ำจัดตั้งองค์กรบริหารจัดการน้ำในระดับพื้นที่เช่นคณะกรรมการลุ่มน้ำและ

องค์กรผู้ใช้น้ำคั้นกรองทรัพยากรทางทะเลและชายฝั่งลดความขัดแย้งเชิงนโยบายระหว่างการพัฒนาโครงสร้างพื้นฐานการท่องเที่ยวการประมงและวิถีชีวิตของชุมชนบริหารจัดการแร่โดยกำหนดปริมาณที่เหมาะสมในการนำแร่มาใช้ประโยชน์คำนึงถึงความจำเป็นและมูลค่าในอนาคตบังคับใช้มาตรการควบคุมผลกระทบจากการทำเหมืองแร่ที่ก่อมลพิษต่อสภาพแวดล้อมและสุขภาพอนามัยของประชาชน

**๕.๒ การส่งเสริมการบริโภคที่เป็นมิตรกับสิ่งแวดล้อมสร้างระบบหมุนเวียนวัสดุที่ใช้แล้วที่มีประสิทธิภาพขับเคลื่อนสู่ Zero Waste Society ผ่านมาตรการต่างๆเช่นการปฏิรูประบบภาษีและค่าธรรมเนียมเพื่อสิ่งแวดล้อมการศึกษาเพื่อสิ่งแวดล้อมมาตรฐานและฉลากสินค้าเป็นต้น**

**๕.๓ การส่งเสริมการผลิตการลงทุนและการสร้างงานสีเขียวเพื่อยกระดับประเทศสู่เศรษฐกิจและสังคมที่เป็นมิตรกับสิ่งแวดล้อมพัฒนาคลัสเตอร์อุตสาหกรรมสีเขียวส่งเสริมผู้ประกอบการให้สามารถปรับระบบห่วงโซ่อุปทานหรือห่วงโซ่คุณค่าที่เป็นมิตรกับสิ่งแวดล้อม (Green Supply Chain/Green Value Chain) ส่งเสริมการทำการเกษตรกรรมยั่งยืนรวมทั้งส่งเสริมภาคบริการที่มีผลกระทบต่อสิ่งแวดล้อมน้อยเพื่อให้ประเทศไทยมีศักยภาพให้มีบทบาทมากขึ้นในการขับเคลื่อนเศรษฐกิจ**

**๕.๔ การจัดการมลพิษและรักษาคุณภาพสิ่งแวดล้อมด้วยการเร่งรัดการควบคุมมลพิษทั้งทางอากาศขยะน้ำเสียและของเสียอันตรายที่เกิดจากการผลิตและบริโภคเพื่อสร้างคุณภาพสิ่งแวดล้อมที่ดีให้กับประชาชนเร่งรัดแก้ไขปัญหาการจัดการขยะเป็นลำดับแรกโดยส่งเสริมให้เกิดกลไกการคัดแยกขยะเพื่อนำกลับมาใช้ใหม่ให้มากที่สุดเร่งกำจัดขยะมูลฝอยตกค้างสะสมในสถานที่กำจัดในพื้นที่วิกฤตสร้างรูปแบบการจัดการขยะมูลฝอยและของเสียอันตรายที่เหมาะสมเน้นการแปรรูปเป็นพลังงานสร้างวินัยของคนในชาติมุ่งสู่การจัดการที่ยั่งยืนโดยให้ความรู้แก่ประชาชนและการบังคับใช้กฎหมาย**

**๕.๕ การพัฒนาความร่วมมือด้านสิ่งแวดล้อมระหว่างประเทศผลักดันการจัดทำแผนแม่บทการบริหารจัดการทรัพยากรธรรมชาติและสิ่งแวดล้อมของอาเซียนหาแนวทางการร่วมมือกับอาเซียนและอนุภูมิภาคกลุ่มน้ำโขงในประเด็นการขนส่งข้ามพรมแดนการเคลื่อนย้ายแรงงานการบริหารจัดการพลังงานและการบริหารจัดการทรัพยากรธรรมชาติ**

**๕.๖ การเพิ่มขีดความสามารถในการปรับตัวเพื่อรองรับการเปลี่ยนแปลงสภาพภูมิอากาศและการบริหารจัดการเพื่อลดความเสี่ยงด้านภัยพิบัติเพิ่มขีดความสามารถในการรับมือและปรับตัวต่อการเปลี่ยนแปลงสภาพภูมิอากาศเพิ่มศักยภาพในการลดการปล่อยก๊าซเรือนกระจกให้กับทุกภาคส่วนส่งเสริมการวิจัยและพัฒนาทางวิทยาศาสตร์เทคโนโลยีและนวัตกรรมเพื่อลดผลกระทบและปรับตัวต่อการเปลี่ยนแปลงสภาพภูมิอากาศพัฒนาระบบฐานข้อมูลและระบบการเตือนภัยตลอดจนส่งเสริมความร่วมมือระหว่างประเทศด้านการเปลี่ยนแปลงสภาพภูมิอากาศและภัยพิบัติทางธรรมชาติให้ความสำคัญกับการป้องกันน้ำท่วมวางแผนป้องกันเมืองและพื้นที่ชายฝั่งพัฒนาเมืองที่สามารถปรับตัวและยืดหยุ่นต่อการเปลี่ยนแปลงสภาพภูมิอากาศ (Climate Resilience City) การให้บริการของระบบนิเวศส่งเสริมการลงทุนของภาคเอกชนในการรับมือภัยพิบัติโดยสร้างแนวป้องกันตามธรรมชาติและการจัดทำแผนธุรกิจต่อเนื่องรวมทั้งการพัฒนาระบบการจัดการภัยพิบัติให้มีประสิทธิภาพพร้อมรองรับแนวโน้มการเกิดภัยพิบัติที่รุนแรงในอนาคต**

## **๖ การบริหารราชการแผ่นดินที่มีประสิทธิภาพ**

**๖.๑ การสร้างความโปร่งใสในทุกขั้นตอนของการปฏิบัติราชการโดยให้มีช่องทางให้ทุกภาคส่วนสามารถเข้าถึงเข้าตรวจสอบข้อมูลของภาคราชการและร้องเรียนได้เช่นข้อมูลการประกวดราคาจัดซื้อจัดจ้างโครงการของทางราชการข้อมูลการประมูลโครงการผู้ชนะการประมูลและราคาปิดประมูลข้อมูลความก้าวหน้าตาม**

กระบวนการยุติธรรมเช่นคดีที่ไม่ดำเนินการตามหลักธรรมาภิบาลคดีทุจริตคอร์รัปชันและคดีที่ประชาชนให้ความสนใจในแต่ละยุคสมัย ฯลฯ

**๖.๒ การพัฒนาบุคลากรภาครัฐ** ให้มีความเป็นมืออาชีพและเพียงพอต่อการขับเคลื่อนภารกิจภาครัฐร่วมกับภาคเอกชนและภาคประชาสังคมที่เปลี่ยนแปลงไปเพื่อให้ระบบราชการเล็กกะทัดรัดแต่มีความคล่องตัวและมีประสิทธิภาพสูง

**๖.๓ การสร้างรูปแบบการพัฒนาอาชีพให้เหมาะสมสามารถรับมือการเปลี่ยนแปลงทางด้านเศรษฐกิจสังคมและสิ่งแวดล้อมรวมทั้งเป็นแกนหลักในการประสานเครือข่ายและเชื่อมโยงภาคส่วนต่างๆในระดับพื้นที่ได้อย่างมีประสิทธิภาพ**

**๖.๔ การสร้างระบบตรวจสอบติดตามและประเมินผลที่มีประสิทธิภาพ** สร้างผลงานที่มีคุณภาพรวดเร็วและน่าเชื่อถือสามารถเป็นเครื่องมือให้กับคณะรัฐมนตรีประกอบการตัดสินใจในเชิงนโยบายได้โดยเฉพาะอย่างยิ่งการติดตามประเมินผลโครงการใหญ่ๆที่มีการใช้จ่ายงบประมาณเป็นจำนวนมากและเป็นโครงการที่มีผลกระทบในวงกว้าง

**ทิศทางและกรอบยุทธศาสตร์ของแผนพัฒนาเศรษฐกิจและสังคมแห่งชาติ ฉบับที่ ๑๒ (พ.ศ. ๒๕๖๐-๒๕๖๔)**

๑. แผนพัฒนาฯ ฉบับที่ ๑๒ ยึดโยงกับกรอบยุทธศาสตร์ชาติระยะ ๒๐ ปี (พ.ศ. ๒๕๕๘ - ๒๕๗๗) ขณะนี้รัฐบาลได้แต่งตั้งคณะกรรมการจัดทำยุทธศาสตร์ชาติขึ้นมาเพื่อยกร่างยุทธศาสตร์ชาติเบื้องต้น โดยมีเลขาธิการคณะกรรมการพัฒนาการเศรษฐกิจและสังคมแห่งชาติและรองเลขาธิการคณะกรรมการพัฒนาการเศรษฐกิจและสังคมแห่งชาติเป็นกรรมการในคณะกรรมการฯ ดังกล่าวด้วย โดยในเบื้องต้นได้กำหนดวิสัยทัศน์ในกรอบยุทธศาสตร์ชาติระยะ ๒๐ ปี (พ.ศ. ๒๕๕๘ - ๒๕๗๗) ไว้ว่า “ประเทศไทยมีความ มั่นคง มั่งคั่ง ยั่งยืน เป็นประเทศพัฒนาแล้ว ด้วยการพัฒนาตามหลักปรัชญาของเศรษฐกิจพอเพียง” หรือเป็นคติพจน์ประจำชาติว่า “มั่นคง มั่งคั่ง ยั่งยืน”

ทั้งนี้ ได้มีการกำหนดยุทธศาสตร์ชาติที่จะใช้เป็นกรอบแนวทางการพัฒนาประกอบด้วย ๖ ยุทธศาสตร์ ได้แก่

- (๑) ยุทธศาสตร์ด้านความมั่นคง
- (๒) ยุทธศาสตร์ด้านการสร้างความสามารถในการแข่งขัน
- (๓) ยุทธศาสตร์การพัฒนาและเสริมสร้างศักยภาพคน
- (๔) ยุทธศาสตร์ด้านการสร้างโอกาสความเสมอภาคและเท่าเทียมกันทางสังคม
- (๕) ยุทธศาสตร์ด้านการสร้างการเติบโตบนคุณภาพชีวิตที่เป็นมิตรกับสิ่งแวดล้อม และ
- (๖) ยุทธศาสตร์ด้านการปรับสมดุลและพัฒนาระบบการบริหารจัดการภาครัฐ

เพื่อให้ทุกภาคส่วนในสังคมมีความตระหนักถึงเป้าหมายอนาคตของประเทศไทยร่วมกัน และเกิดการรวมพลังในการขับเคลื่อนการพัฒนาเพื่อการสร้างและรักษาไว้ซึ่งผลประโยชน์แห่งชาติและบรรลุนิยามทัศน์ของยุทธศาสตร์ชาติที่กล่าวข้างต้น จึงจำเป็นจะต้องมีการถ่ายทอดแนวทางการพัฒนาของยุทธศาสตร์ชาติสู่การปฏิบัติในแต่ละช่วงเวลาอย่างบูรณาการ หน่วยงานภาครัฐที่ทำหน้าที่กำหนดแผนและยุทธศาสตร์ในระดับต่างๆ ควรจะยึดกรอบการพัฒนาที่กำหนดไว้ในยุทธศาสตร์ชาติเป็นแนวทางในการพัฒนา ดังนั้น แผนพัฒนาฯ ฉบับที่ ๑๒ จึงนำวิสัยทัศน์ของยุทธศาสตร์ชาติมาเป็นวิสัยทัศน์ของแผนพัฒนาฯ ฉบับที่ ๑๒ และนำยุทธศาสตร์การพัฒนาทั้ง ๖ ด้านที่กำหนดไว้ในยุทธศาสตร์ชาติมาเป็นแนวทางในการกำหนดยุทธศาสตร์การพัฒนาของแผนพัฒนาฯ ฉบับที่ ๑๒ โดยจะกำหนดยุทธศาสตร์ให้ตอบสนองกับบริบทการพัฒนาที่จะเกิดขึ้นในช่วง ๕ ปีแรกของยุทธศาสตร์ชาติ (พ.ศ. ๒๕๖๐ - ๒๕๖๔) เป็นสำคัญ

## ๒. การกำหนดยุทธศาสตร์การพัฒนาของแผนพัฒนาฯ ฉบับที่ ๑๒

### ๑) ยุทธศาสตร์การเสริมสร้างและพัฒนาศักยภาพทุนมนุษย์

พัฒนาคนทุกช่วงวัยเพื่อให้คนไทยเป็นคนดี คนเก่ง มีระเบียบวินัย และมีคุณภาพชีวิตที่ดี โดยเฉพาะการพัฒนาและดูแลผู้สูงอายุที่จะมีส่วนสูงขึ้นไปในสังคมสูงวัยทั้งการสร้างงานที่เหมาะสม การฟื้นฟูและดูแลสุขภาพเพื่อชะลอความทุพพลภาพและโรคเรื้อรัง การสร้างสภาพแวดล้อมและนวัตกรรมที่เอื้อต่อสังคมสูงวัย มุ่งเน้นการพัฒนาศักยภาพคนเพื่อเป็นฐานการเพิ่มขีดความสามารถในการแข่งขันของประเทศและรองรับการลดลงของขนาดกำลังแรงงาน โดยการยกระดับคุณภาพการศึกษาและการเรียนรู้ที่สอดคล้องกับการเรียนรู้ในศตวรรษที่๒๑ การป้องกันและควบคุมปัจจัยทางสังคมที่กำหนดสุขภาพเพื่อสร้างสุขภาวะที่ดี การสร้างความอยู่ดีมีสุขให้ครอบครัวไทย รวมทั้งการเสริมสร้างบทบาทของสถาบันทางสังคมและทุนทางวัฒนธรรมในการส่งเสริมคุณธรรมจริยธรรมในสังคม

### ๒) ยุทธศาสตร์การสร้างความเป็นธรรมลดความเหลื่อมล้ำในสังคม

มุ่งเน้นการลดความเหลื่อมล้ำในทุกมิติเพื่อสร้างความปรองดองในสังคม การสร้างโอกาสให้ทุกคนในสังคมไทยสามารถเข้าถึงทรัพยากร แหล่งทุนในการประกอบอาชีพ เพื่อยกระดับรายได้และขับเคลื่อนเศรษฐกิจฐานราก การเข้าถึงบริการทางสังคมของรัฐอย่างมีคุณภาพ ทัวถึง และเป็นธรรม อาทิ การสร้างโอกาสการเข้าถึงการศึกษาและการเรียนรู้เพื่อพัฒนาคนได้เต็มตามศักยภาพสามารถประกอบอาชีพและดำรงชีวิตได้โดยมีความใฝ่รู้ และทักษะที่เหมาะสม เน้นการเรียนรู้เพื่อสร้างสัมมาชีพในพื้นที่ การจัดรูปแบบบริการสุขภาพและสวัสดิการทางสังคมขั้นพื้นฐานที่จำเป็นและเหมาะสมตามกลุ่มเป้าหมาย การพัฒนาระบบบริการสาธารณะให้มีคุณภาพและมีช่องทางการเข้าถึงที่หลากหลาย รวมทั้งการพัฒนาระบบยุติธรรมชุมชนการเพิ่มศักยภาพกองทุนยุติธรรมเพื่อสร้างโอกาสการเข้าถึงกระบวนการยุติธรรมอย่างเสมอภาค ซึ่งจะนำไปสู่การลดความยากจนและความเหลื่อมล้ำอันจะนำไปสู่การลดความขัดแย้งในสังคมไทย

### ๓) ยุทธศาสตร์การสร้างความเข้มแข็งทางเศรษฐกิจและแข่งขันได้อย่างยั่งยืน

ให้ความสำคัญกับการบริหารจัดการนโยบายการเงินและนโยบายการคลัง โดยรวมถึงการปฏิรูปภาษีทั้งระบบเพื่อรักษาเสถียรภาพและเพิ่มประสิทธิภาพของระบบเศรษฐกิจการปรับโครงสร้างทั้งห่วงโซ่คุณค่าในภาคเกษตร อุตสาหกรรม บริการ การลงทุน เพื่อต่อยอดการสร้างมูลค่าเพิ่มของสาขาการผลิตและบริการที่เป็นฐานการเติบโตทางเศรษฐกิจในปัจจุบัน พร้อมทั้งวางรากฐานการพัฒนาทุนมนุษย์ องค์ความรู้ เทคโนโลยีและนวัตกรรมรวมทั้งกฎระเบียบเพื่อสร้างความเข้มแข็งของสาขาการผลิตและบริการใหม่ และเศรษฐกิจดิจิทัลภายใต้เงื่อนไขการรักษาสิ่งแวดล้อมและการใช้ประโยชน์จากศักยภาพของพื้นที่โดยเฉพาะภาคการผลิตและบริการที่มีศักยภาพที่จะเป็นฐานสำคัญสำหรับการพัฒนาประเทศในอนาคต เช่น อุตสาหกรรมแปรรูปเกษตรและอาหาร อุตสาหกรรมและบริการสร้างสรรค์ อุตสาหกรรมบนฐานชีวภาพ อุตสาหกรรมอากาศยาน อุตสาหกรรมระบบราง อุตสาหกรรมหุ่นยนต์ ธุรกิจบริการสุขภาพ ธุรกิจบริการทางการเงิน ธุรกิจการจัดประชุมและนิทรรศการนานาชาติ ธุรกิจภาพยนตร์ การศึกษานานาชาติ ธุรกิจที่เกี่ยวข้องกับการท่องเที่ยว ศูนย์ปฏิบัติการประจำภูมิภาค เป็นต้น

ทั้งนี้ โดยจะให้ความสำคัญกับรูปแบบการพัฒนาในรูปคลัสเตอร์ การสร้างความเชื่อมโยงการผลิตและบริการ การพัฒนา SMEs และการสร้างผู้ประกอบการและเกษตรกรรุ่นใหม่ รวมถึงการสร้างศักยภาพของลูกหลานเกษตรกร โดยจะต้องพัฒนาปัจจัยพื้นฐานเชิงยุทธศาสตร์ทั้งทุนมนุษย์ โครงสร้างพื้นฐาน การพัฒนาวิทยาศาสตร์ เทคโนโลยีและนวัตกรรม การบริหารจัดการและการปรับปรุงกฎระเบียบเพื่ออำนวยความสะดวกต่อการค้า การลงทุน เพื่อรองรับการพัฒนาประเทศสู่ความเป็นชาติการค้า อันจะเป็นการสนับสนุนให้เศรษฐกิจในภาพรวมขยายตัวได้ไม่ต่ำกว่า ร้อยละ ๕ ซึ่งเป็นปฐมบทของการขับเคลื่อนเศรษฐกิจไทยเข้าสู่การเป็นประเทศ



รายได้สูง ที่มีการพัฒนาที่ยั่งยืนภายใต้กรอบยุทธศาสตร์ชาติในระยะยาว

๔) ยุทธศาสตร์ด้านการเติบโตที่เป็นมิตรกับสิ่งแวดล้อมเพื่อการพัฒนาอย่างยั่งยืน

มุ่งอนุรักษ์ฟื้นฟูสร้างความมั่นคงของฐานทรัพยากรธรรมชาติและสิ่งแวดล้อม สร้างสมดุลระหว่างการอนุรักษ์และการใช้ประโยชน์อย่างยั่งยืนและเป็นธรรม บริหารจัดการน้ำให้มีประสิทธิภาพ ภายใต้ยุทธศาสตร์การบริหารจัดการทรัพยากรน้ำ แก้ไขปัญหาวิกฤตสิ่งแวดล้อมโดยเร่งรัดแก้ไขปัญหการบริหารจัดการขยะ ลดการปล่อยก๊าซเรือนกระจกลงร้อยละ ๒๐ตามเป้าหมายระยะยาว พัฒนาการผลิตให้มีประสิทธิภาพ ลดการใช้พลังงาน เพื่อปรับตัวไปสู่รูปแบบของการผลิตและการบริโภคคาร์บอนต่ำและเป็นมิตรกับสิ่งแวดล้อมมากขึ้น รวมทั้งยกระดับความสามารถในการป้องกันผลกระทบจากการเปลี่ยนแปลงสภาพภูมิอากาศและภัยพิบัติธรรมชาติ ต่อเนื่องจากแผนพัฒนาฯ ฉบับที่ ๑๑ ทั้งนี้เพื่อวางรากฐานและสนับสนุนให้ประเทศมีการเติบโตทางเศรษฐกิจและสังคมอย่างยั่งยืน

๕) ยุทธศาสตร์การเสริมสร้างความมั่นคงแห่งชาติเพื่อการพัฒนาประเทศสู่ความมั่นคงและยั่งยืน

ให้ความสำคัญกับความมั่นคงที่ส่งผลกระทบต่อการพัฒนาในทุกมิติ ทั้งมิติเศรษฐกิจ สังคม และสิ่งแวดล้อม ตลอดจนการพัฒนาศักยภาพให้ประเทศสามารถรับมือกับภัยคุกคามทุกรูปแบบที่จะเกิดขึ้นในอนาคต โดยมีสาระครอบคลุม ดังนี้

(๑) สถาบันหลักของชาติให้ดำรงอยู่อย่างมั่นคงเป็นจุดยึดเหนี่ยวของสังคม

(๒) ความสามัคคีของคนในชาติ ลดความเหลื่อมล้ำในทุกมิติ และสร้างความเชื่อมั่นในกระบวนการยุติธรรม

(๓) ความสงบสุขและการอยู่ร่วมกันอย่างสันติสุขในทุกพื้นที่

(๔) การบริหารจัดการความมั่นคงชายแดนชายฝั่งทะเล เสริมสร้างและพัฒนาความร่วมมือกับประเทศเพื่อนบ้าน ในการแก้ไขปัญหาด้านความมั่นคง

(๕) สร้างความเชื่อมั่นและพัฒนาความร่วมมือในกลุ่มประเทศอาเซียนและประชาคมโลกเพื่อรักษาผลประโยชน์ของชาติ ให้สามารถป้องกันแก้ไขปัญหายุทธศาสตร์ข้ามชาติ ภัยก่อการร้าย

(๖) เสริมสร้างความมั่นคงทางเทคโนโลยีสารสนเทศและไซเบอร์

(๗) รักษาความมั่นคงของฐานทรัพยากรธรรมชาติ สิ่งแวดล้อม และปกป้อง รักษาผลประโยชน์ของชาติทางทะเล

(๘) เสริมสร้างความมั่นคงทางอาหาร พลังงานและน้ำ โดยการกำหนดแนวทางบริหารจัดการ

(๙) เสริมสร้างและพัฒนาศักยภาพการป้องกันประเทศ การรักษาความสงบภายใน และความมั่นคงระหว่างประเทศ รวมทั้งพัฒนาระบบข่าวกรองให้มีประสิทธิภาพ

(๑๐) พัฒนาระบบการเตรียมพร้อมแห่งชาติและระบบบริหารจัดการภัยพิบัติ

(๑๑) การบริหารจัดการยุทธศาสตร์ด้านความมั่นคง ให้เกิดผลในทางปฏิบัติในระดับพื้นที่ได้อย่างเป็นรูปธรรม พัฒนาระบบการติดตามประเมินผลอย่างเป็นระบบและต่อเนื่อง รวมทั้งสนับสนุนงานศึกษา วิจัย พัฒนาด้านความมั่นคง

๖) ยุทธศาสตร์ด้านการเพิ่มประสิทธิภาพและธรรมาภิบาลในภาครัฐ

เพื่อให้การบริหารจัดการภาครัฐมีความโปร่งใส มีประสิทธิภาพ มีความรับผิดชอบและตรวจสอบได้อย่างเป็นธรรมรวมทั้งประชาชนมีส่วนร่วม มีการกระจายอำนาจ และแบ่งภารกิจรับผิดชอบที่เหมาะสมระหว่างส่วนกลาง ภูมิภาค และท้องถิ่น โดยมีประเด็นการพัฒนาสำคัญ ประกอบด้วย การเพิ่มประสิทธิภาพการบริหารจัดการภาครัฐ การปรับปรุงการให้บริการภาครัฐผ่านเครือข่ายอิเล็กทรอนิกส์ (E-Government) การปรับปรุงกระบวนการงบประมาณ และการมีส่วนร่วมของประชาชนในการติดตามตรวจสอบการเงินการคลังภาครัฐ

การกระจายอำนาจสู่ท้องถิ่นโดยการปรับโครงสร้างการบริหารงานท้องถิ่นให้เอื้อต่อการกระจายอำนาจที่มีประสิทธิภาพมากขึ้น และการป้องกันและปราบปรามการทุจริตคอร์รัปชัน เพื่อให้ประเทศไทยปราศจากการคอร์รัปชัน ซึ่งจะเป็นปัจจัยสนับสนุนสำคัญที่จะช่วยส่งเสริมการพัฒนาประเทศในด้านต่างๆ ให้ประสบผลสำเร็จ และบรรลุเป้าหมายที่วางไว้ตามกรอบในอนาคตรอบในประเทศไทยปี ๒๕๗๗

#### ๗) ยุทธศาสตร์ด้านการพัฒนาโครงสร้างพื้นฐานและระบบโลจิสติกส์

การพัฒนาโครงสร้างพื้นฐานและระบบโลจิสติกส์ในช่วงแผนพัฒนาฯ ฉบับที่ ๑๒ จะมุ่งเน้นการพัฒนาคุณภาพโครงสร้างพื้นฐานด้านการคมนาคมขนส่ง การเชื่อมโยงเครือข่ายโทรคมนาคม และการบริหารจัดการโครงสร้างพื้นฐานเพื่อสนับสนุนการพัฒนาพื้นที่เขตเศรษฐกิจพิเศษ พื้นที่เมืองการเชื่อมโยงการเดินทางและขนส่งสินค้าระหว่างประเทศที่ได้มาตรฐาน การพัฒนาความมั่นคงด้านพลังงานและการผลิตพลังงานทดแทน การสนับสนุนการพัฒนาเศรษฐกิจดิจิทัลลดความเหลื่อมล้ำในการเข้าถึงโครงสร้างพื้นฐานเพื่อเพิ่มคุณภาพชีวิตของประชาชนในพื้นที่ห่างไกล และการใช้ประโยชน์จากการพัฒนาโครงสร้างพื้นฐานเพื่อสร้างอุตสาหกรรมใหม่ของประเทศ ได้แก่ อุตสาหกรรมระบบราง อุตสาหกรรมซ่อมบำรุงและการผลิตชิ้นส่วนอากาศยาน อุตสาหกรรมผลิตอุปกรณ์เพื่อเพิ่มประสิทธิภาพการใช้พลังงาน รวมทั้งการพัฒนา ระบบโลจิสติกส์ทั้งในด้านการส่งเสริมผู้ประกอบการไทยในการสร้างเครือข่ายการขนส่งระหว่างประเทศ พัฒนาบุคลากรด้านโลจิสติกส์และการปรับปรุงระบบบริหารจัดการ กฎหมายและระเบียบที่เกี่ยวข้อง ตลอดจนการพัฒนาสิ่งอำนวยความสะดวกเพื่อรองรับการเปลี่ยนแปลงรูปแบบการขนส่งจากถนนสู่รางเป็นหลัก

#### ๘) ยุทธศาสตร์ด้านวิทยาศาสตร์ เทคโนโลยี วิจัย และนวัตกรรม

ให้ความสำคัญกับการขับเคลื่อนการพัฒนาวิทยาศาสตร์ เทคโนโลยี วิจัย และนวัตกรรม ต่อเนื่องจากแผนพัฒนาฯ ฉบับที่ ๑๑ ทั้งการเพิ่มการลงทุนวิจัยและพัฒนา และการปรับปรุงสภาพแวดล้อมของการพัฒนาวิทยาศาสตร์ฯ ทั้งด้านบุคลากรวิจัย โครงสร้างพื้นฐาน และการบริหารจัดการ เพื่อมุ่งให้วิทยาศาสตร์ เทคโนโลยี วิจัย และนวัตกรรม เป็นเครื่องมือสำคัญที่จะช่วยขับเคลื่อนการพัฒนาประเทศในมิติต่างๆ ทั้งการสร้างคุณค่าและมูลค่าเพิ่มให้กับสินค้าและบริการให้สามารถตอบสนองความต้องการของผู้บริโภคที่เปลี่ยนแปลงไปนำไปสู่ศักยภาพการแข่งขันที่สูงขึ้น เสริมสร้างสังคมที่มีตรรกะทางความคิด มีทุนทางปัญญา เพื่อเป็นรากฐานการดำรงชีวิตที่มีความสุขของคนไทย บริหารจัดการทรัพยากรธรรมชาติและสิ่งแวดล้อมสู่ความสมดุล อันจะนำมาซึ่งคุณภาพชีวิตที่ดีขึ้นของประชาชน รวมทั้งเพื่อแก้ไขปัญหาและยกระดับความเจริญให้กับภาคส่วนต่างๆ ทั้งเศรษฐกิจและสังคม ตลอดจนสนับสนุนให้เกิดกลไกบูรณาการระหว่างหน่วยงานและองค์กรต่างๆ ที่เกี่ยวข้อง อันจะสนับสนุนให้ประเทศไทยก้าวสู่การแข่งขันในศตวรรษหน้าโดยหลุดพ้นจากกับดักประเทศรายได้ปานกลาง และก้าวไปสู่ประเทศที่มีรายได้สูงในอนาคต

#### ๙) ยุทธศาสตร์การพัฒนาภาคเมือง และพื้นที่เศรษฐกิจ

กำหนดยุทธศาสตร์การพัฒนาภาคเมือง และพื้นที่เศรษฐกิจสำคัญให้สอดคล้องกับทิศทางการพัฒนาประเทศ ศักยภาพ โอกาสและข้อจำกัดของพื้นที่ รวมทั้งความต้องการของภาคีการพัฒนาที่เกี่ยวข้องเพื่อรักษาฐานเศรษฐกิจเดิมให้เข้มแข็งโดยมีคุณภาพสิ่งแวดล้อมตามมาตรฐานสากลสร้างฐานเศรษฐกิจใหม่รองรับการเข้าสู่ประชาคมเศรษฐกิจอาเซียน เพื่อกระจายกิจกรรมทางเศรษฐกิจและความเจริญสู่ภูมิภาค พัฒนาเมืองศูนย์กลางความเจริญในภูมิภาคให้เป็นเมืองนำอยู่และปลอดภัย สนับสนุนการเชื่อมโยงในภูมิภาคเพื่อเพิ่มขีดความสามารถในการแข่งขันของพื้นที่และสร้างความอยู่ดีมีสุขให้แก่ประชาชนอย่างทั่วถึง โดยมีสาระครอบคลุมดังนี้

(๑) การพัฒนาภาค

(๒) การพัฒนาเมืองศูนย์กลางความเจริญในภูมิภาค

(ก) การพัฒนาพื้นที่ฐานเศรษฐกิจหลักบริเวณชายฝั่งทะเลตะวันออก และ

(ข) การพัฒนาพื้นที่เศรษฐกิจพิเศษชายแดน รวมทั้งความเชื่อมโยงกับการพัฒนาคลัสเตอร์อุตสาหกรรมและบริการที่มีศักยภาพ และโครงการพัฒนาท่าเรือน้ำลึกทวาย

๑๐) ยุทธศาสตร์ด้านการต่างประเทศ ประเทศเพื่อนบ้าน และภูมิภาค

กำหนดยุทธศาสตร์การต่างประเทศ ประเทศเพื่อนบ้าน ภูมิภาค ให้เกิดการประสานและพัฒนาความร่วมมือกันระหว่างประเทศ ทั้งในเชิงรุกและรับอย่างสร้างสรรค์ โดยมุ่งเน้นการดูแลการดำเนินงานตามข้อผูกพันและพันธกรณีตลอดจนมาตรฐานต่างๆ ที่ไทยมีความเกี่ยวข้องในฐานะประเทศสมาชิก ทั้งในเวทีระดับโลก ระดับภูมิภาค และระดับอนุภูมิภาค อาทิ การดำเนินงานเป้าหมายการพัฒนาที่ยั่งยืน (SDGs) การประมง การค้ามนุษย์ และอื่นๆ ให้เข้าสู่มาตรฐานสากลและเป็นที่ยอมรับของประชาคมโลก เป็นต้น การเตรียมความพร้อมในการรองรับและดำเนินงานของประเทศไทยภายหลังการเข้าสู่ประชาคมอาเซียนในปี ๒๕๕๘ (Post-ASEAN ๒๐๑๕) การปรับตัวและพัฒนาขีดความสามารถในการแข่งขันของประเทศเพื่อรองรับและสอดคล้องกับการดำเนินงานตามพันธกรณีของความร่วมมือระดับภูมิภาค อาทิ Regional Comprehensive Economic Partnerships (RCEP) เป็นต้น การเสริมสร้างความเชื่อมโยงกันระหว่างประเทศในอนุภูมิภาคประเทศเพื่อนบ้านและภูมิภาค และการส่งเสริมให้ประเทศไทยเป็นฐานของการประกอบธุรกิจ การให้บริการทางการศึกษา การให้บริการด้านการเงิน การให้บริการด้านสุขภาพ การให้บริการด้านโลจิสติกส์และการลงทุนเพื่อการวิจัยและพัฒนา รวมทั้งเป็นฐานความร่วมมือในเอเชีย

### ๑.๓ แผนพัฒนากลุ่มจังหวัดภาคกลางตอนล่าง ๒

#### วิสัยทัศน์

“ฐานเพื่อการลงทุนที่เป็นมิตรกับสิ่งแวดล้อมด้านอุตสาหกรรม เกษตรกรรม อาหาร และการท่องเที่ยว”

#### พันธกิจ

๑. สร้างและฟื้นฟูทุนธรรมชาติและทรัพยากรน้ำ เพื่อเป็นฐานในการลงทุนทางอุตสาหกรรม เกษตรกรรม และการท่องเที่ยว

๒. เพิ่มผลผลิตด้านการเกษตรและส่งเสริมการท่องเที่ยว

๓. พัฒนาสินค้าเกษตรให้มีคุณภาพปลอดภัยและได้มาตรฐาน

๔. สร้างระบบเชื่อมโยงแหล่งท่องเที่ยว พื้นที่เศรษฐกิจ และการค้าชายแดน

๕. ลดปัญหาความรุนแรงปัญหาการกีดเซาะชายฝั่ง

#### เป้าประสงค์

๑. มีระบบโครงสร้างพื้นฐานที่เชื่อมโยงและสนับสนุนการค้าและการลงทุน

๒. ทรัพยากรสัตว์น้ำเพิ่มขึ้น

๓. สินค้าเกษตรมีคุณภาพปลอดภัยและได้มาตรฐานสากล

๔. รายได้จากการท่องเที่ยวสินค้าและบริการเพิ่มขึ้น

๕. จำนวนนักท่องเที่ยวที่เพิ่มขึ้น

๖. การกีดเซาะชายฝั่งทะเลได้รับการแก้ไขอย่างเหมาะสมกับสภาพพื้นที่

๗. ผู้ปฏิบัติงานการจัดการขยะมีความรู้ ความสามารถในการจัดการขยะชุมชน

๘. สินค้าอุตสาหกรรมสามารถแข่งขันได้และมีมาตรฐานสากล

## ตัวชี้วัดผลสำเร็จหลัก (Key Performance Indicators : KPI) ที่ตอบสนองต่อประเด็นความท้าทาย

๑. ร้อยละที่เพิ่มขึ้นของมูลค่าผลผลิตภัณฑัวมวลรวมกลุ่มจังหวัด(GPCP)
๒. ร้อยละที่เพิ่มขึ้นของรายได้จากการท่องเที่ยว
๓. ร้อยละของแปลง/ฟาร์มที่ได้รับใบรับรองมาตรฐาน GAP
๔. จำนวนปะการังเทียมที่ทิ้งลงในทะเล (แห่ง)
๕. ระยะทางการกัดเซาะชายฝั่งทะเล (กิโลเมตร)
๖. ลดระดับความรุนแรงพื้นที่ที่มีการระบาดของศัตรูมะพร้าว

### ประเด็นยุทธศาสตร์

ยุทธศาสตร์ที่ ๑ การสร้างต้นทุนทางทรัพยากรภาคเกษตรกรรม เพื่อการลงทุน  
กลยุทธ์ที่ ๑.๑ พัฒนาระบบโครงสร้างพื้นฐานเพื่อสนับสนุนการผลิตที่เชื่อมโยงการค้า  
และการลงทุน

กลยุทธ์ที่ ๑.๒ บริหารจัดการและฟื้นฟูทรัพยากรสัตว์น้ำให้คงความอุดมสมบูรณ์

กลยุทธ์ที่ ๑.๓ พัฒนาระบบการผลิตและการจัดการสินค้าด้านการเกษตร

ยุทธศาสตร์ที่ ๒ สร้างความเชื่อมโยงของการท่องเที่ยว การค้า และพื้นที่เศรษฐกิจ

กลยุทธ์ที่ ๒.๑ เพิ่มศักยภาพทางการค้า การท่องเที่ยว และเชื่อมโยงพื้นที่เศรษฐกิจ

กลยุทธ์ที่ ๒.๒ สร้างความสัมพันธ์ทางการค้า การลงทุน และการท่องเที่ยว กับประเทศ  
เพื่อนบ้าน

กลยุทธ์ที่ ๒.๓ ส่งเสริมการบริหารจัดการพลังงานและสิ่งแวดล้อมชุมชนสีเขียว เพื่อการ  
ท่องเที่ยว เชิงอนุรักษ์ตามวิถีท้องถิ่น

กลยุทธ์ที่ ๒.๔ พัฒนาศักยภาพด้านการตลาด การท่องเที่ยวของกลุ่มจังหวัด

กลยุทธ์ที่ ๒.๕ พัฒนาศักยภาพบุคลากรด้านการท่องเที่ยวของกลุ่มจังหวัด

กลยุทธ์ที่ ๒.๖ พัฒนาศักยภาพสินค้าและบริการด้านการท่องเที่ยวของกลุ่มจังหวัด

ยุทธศาสตร์ที่ ๓ การอนุรักษ์ทรัพยากรธรรมชาติและสิ่งแวดล้อม

กลยุทธ์ที่ ๓.๑ ป้องกันการกัดเซาะชายฝั่ง

กลยุทธ์ที่ ๓.๒ พัฒนาศักยภาพด้านการบริหารจัดการด้านทรัพยากรธรรมชาติและ  
สิ่งแวดล้อม

### ๑.๓.๒ ยุทธศาสตร์จังหวัดประจวบคีรีขันธ์ (พ.ศ.๒๕๖๑ - ๒๕๖๕)

#### วิสัยทัศน์

“เมืองท่องเที่ยวที่ทรงคุณค่าระดับนานาชาติ เกษตรปลอดภัย ด่านสิงขรระเบียบเศรษฐกิจแห่ง  
อนาคต สังคมผาสุกภายใต้หลักปรัชญาเศรษฐกิจพอเพียง

#### พันธกิจ

๑. พัฒนาจังหวัดประจวบคีรีขันธ์ให้เป็นเมืองท่องเที่ยวที่ทรงคุณค่าบนพื้นฐานเอกลักษณ์ของ  
จังหวัด
๒. ผลักดันจังหวัดประจวบคีรีขันธ์ให้มีความสามารถในการแข่งขันการผลิต การแปรรูป  
สับปะรด มะพร้าว และสินค้าเกษตรสู่ตลาดโลก
๓. ส่งเสริมการค้า การลงทุน การท่องเที่ยวด้านสิงขร
๔. จังหวัดประจวบคีรีขันธ์เป็นสังคมที่มีความมั่นคงและมีคุณภาพตามวิถีและภูมิปัญญาไทย
๕. สร้างความสมดุลในการบริหารจัดการทรัพยากรธรรมชาติและสิ่งแวดล้อม

## เป้าประสงค์

๑. เพิ่มขีดความสามารถในการแข่งขันด้านการท่องเที่ยว
๒. เพิ่มขีดความสามารถในการแข่งขันในภาคเกษตร และภาคอุตสาหกรรม
๓. เพิ่มขีดความสามารถในการแข่งขันด้านการค้าชายแดน
๔. ยกระดับคุณภาพชีวิตของประชาชน และสร้างความมั่นคงทางสังคมให้ทั่วถึงรวมทั้งเพิ่มประสิทธิภาพการรักษาความมั่นคงบริเวณชายแดน
๕. อนุรักษ์ ป่าไม้ พืชพันธุ์หายากและสิ่งแวดลอมเพื่อเป็นฐานการพัฒนาอย่างยั่งยืน

## ประเด็นยุทธศาสตร์(ประเด็นการพัฒนา)

๑. เสริมสร้างความโดดเด่นด้านการท่องเที่ยวบนพื้นฐานเอกลักษณ์ของจังหวัดสุรนาคาชาติ

### กลยุทธ์

- ๑.๑ พัฒนาและค้นหาแหล่งท่องเที่ยวที่เป็นเอกลักษณ์ของจังหวัดให้มีคุณภาพ
- ๑.๒ เสริมสร้างคุณภาพการท่องเที่ยวบนความหลากหลาย ความปลอดภัยและความคุ้มค่า
- ๑.๓ พัฒนาโครงสร้างพื้นฐานและสิ่งอำนวยความสะดวกด้านการท่องเที่ยวที่มีมาตรฐานสากล
- ๑.๔ ส่งเสริมประสิทธิภาพการบริหารจัดการของจังหวัด ภาครัฐ และเครือข่ายการท่องเที่ยว
- ๑.๕ สร้างเสริมระบบข้อมูลข่าวสาร การประชาสัมพันธ์และการตลาดด้านการท่องเที่ยว
- ๑.๖ พัฒนาศักยภาพบุคลากรด้านการท่องเที่ยว หน่วยงานภาครัฐ ผู้ประกอบการภาคเอกชนที่เกี่ยวข้อง

๒. เสริมสร้างนวัตกรรมกระบวนการผลิต แปรรูปและการตลาดเป็นสินค้าเกษตรคุณภาพสูง

### กลยุทธ์

- ๒.๑ พัฒนาระบบโครงสร้างพื้นฐานที่สนับสนุนระบบการผลิต สับปะรด มะพร้าวและสินค้าเกษตรเพื่อการบริโภคและส่งออก
- ๒.๒ พัฒนาระบบการผลิต การแปรรูป และการตลาด สับปะรด มะพร้าว ประมง ปศุสัตว์ และสินค้าเกษตรให้ได้คุณภาพมาตรฐานสากลโดยใช้ระบบเทคโนโลยีเพื่อการบริโภคและการส่งออก
- ๒.๓ ส่งเสริมการบริหารจัดการที่สร้างความร่วมมือของหน่วยงานที่เกี่ยวข้องรวมทั้งองค์กรภาคเกษตรกร
- ๒.๔ ส่งเสริมการศึกษาวิจัยและสร้างนวัตกรรมระบบการผลิต การแปรรูป การตลาดสินค้าเกษตร และเสริมสร้างกระบวนการจัดการความรู้สู่เกษตรกร
- ๒.๕ สร้างเสริมและพัฒนาระบบการผลิตเกษตรปลอดภัยเพื่อเตรียมความพร้อมสู่มาตรฐานเกษตรอินทรีย์
๓. ยกระดับศักยภาพด้านสิ่งขรสร้างการเติบโตการค้า การลงทุน การท่องเที่ยว เชื่อมต่อประเทศต่าง ๆ ในภูมิภาค

### กลยุทธ์

- ๓.๑ ปรับปรุงและพัฒนาโครงสร้างพื้นฐานและระบบโลจิสติกส์เพื่อสนับสนุนการค้า การลงทุน และการท่องเที่ยว
- ๓.๒ พัฒนาศักยภาพบุคลากรด้านการค้า การลงทุน และการท่องเที่ยว เพื่อสร้างโอกาสและเพิ่มขีดความสามารถในการแข่งขัน
- ๓.๓ พัฒนาเพื่อยกระดับการผลิตสินค้าและบริการให้มีคุณภาพได้มาตรฐาน

๓.๔ เสริมสร้างความสัมพันธ์และเครือข่ายความร่วมมือระหว่างหน่วยงาน/องค์กรในอาเซียน

๓.๕ ส่งเสริมการเปิดตลาด และพัฒนาความร่วมมือทางการค้า การลงทุนและการท่องเที่ยวทั้งในและต่างประเทศ

๔. เสริมสร้างความมั่นคงและสังคมคุณภาพตามวิถีหลักปรัชญาของเศรษฐกิจพอเพียง  
กลยุทธ์

๔.๑ ยกระดับคุณภาพการศึกษา ศิลปวัฒนธรรม รายได้ สุขภาพและการสาธารณสุข ตลอดจนสร้างความเข้มแข็งของครอบครัว ชุมชน และภาคีเครือข่ายรวมทั้งภาคประชาสังคม

๔.๒ เสริมสร้างความมั่นคงปลอดภัยบริเวณชายแดน พื้นที่ตอนในชายฝั่งทะเล เกาะแก่งและสร้างความสัมพันธ์อันดีกับประเทศเพื่อนบ้าน รวมทั้งเพิ่มขีดความสามารถและสร้างเครือข่ายประชาชนในการป้องกันและแก้ไขปัญหาอาชญากรรม

๔.๓ เสริมสร้างการป้องกันและลดอุบัติเหตุในการคมนาคม รวมถึงการเตรียมความพร้อมรับมือภัยพิบัติ

๔.๔ ส่งเสริมการพัฒนาคุณภาพชีวิตตามหลักปรัชญาเศรษฐกิจพอเพียง

๕. ยกระดับการบริหารจัดการทรัพยากรธรรมชาติและสิ่งแวดล้อมเพื่อให้เกิดความสมดุลและยั่งยืน

กลยุทธ์

๕.๑ สร้างเสริมการอนุรักษ์รักษา และฟื้นฟู ทรัพยากรธรรมชาติ สัตว์ป่าและสิ่งแวดล้อม

๕.๒ ส่งเสริมการมีส่วนร่วมในการบริหารจัดการทรัพยากรธรรมชาติและสิ่งแวดล้อมของชุมชน

๕.๓ เพิ่มประสิทธิภาพการบริหารจัดการทรัพยากรธรรมชาติทางทะเลและชายฝั่ง

๕.๔ สร้างเสริมระบบป้องกันและแก้ไขปัญหาภัยพิบัติชายฝั่งทะเล

๕.๕ ลดปริมาณขยะและเพิ่มประสิทธิภาพการบริหารจัดการขยะและของเสียอันตราย

๕.๖ ส่งเสริมและสนับสนุนการใช้พลังงานทดแทนและการอนุรักษ์พลังงาน

๑.๔ ยุทธศาสตร์การพัฒนาขององค์กรปกครองส่วนท้องถิ่นในเขตจังหวัดประจวบคีรีขันธ์

วิสัยทัศน์

“เมืองแห่งการท่องเที่ยว วิถีเศรษฐกิจพอเพียง นำไปสู่เมืองน่าอยู่อย่างยั่งยืน”

พันธกิจ

๑. พัฒนาเศรษฐกิจชุมชนโดยเชื่อมโยงการค้า การลงทุน การบริการ การเกษตร และการท่องเที่ยวให้เข้มแข็งและแข่งขันได้

๒. ส่งเสริมและสนับสนุนการพัฒนาอาชีพตามหลักปรัชญาเศรษฐกิจพอเพียง

๓. ส่งเสริมและสนับสนุนการพัฒนาการศึกษา การสาธารณสุข การกีฬา ศาสนา ศิลปวัฒนธรรม และภูมิปัญญาท้องถิ่น

๔. อนุรักษ์ ฟื้นฟู และสนับสนุนการบริหารจัดการทรัพยากรธรรมชาติและสิ่งแวดล้อมให้มีความสมดุล และเกิดประสิทธิภาพอย่างยั่งยืน

๕. พัฒนาองค์กรและสร้างเครือข่ายการพัฒนาทุกภาคส่วนให้ทันสมัยโดยยึดหลักธรรมาภิบาล

๖. พัฒนาโครงสร้างระบบการคมนาคมขนส่ง ระบบการบริหารสาธารณะ และระบบป้องกันและบรรเทาสาธารณภัยให้ได้มาตรฐานมีประสิทธิภาพ

## ยุทธศาสตร์การพัฒนา

### ยุทธศาสตร์ที่ ๑ พัฒนาส่งเสริมการท่องเที่ยวและเศรษฐกิจ

#### กลยุทธ์/แนวทางการพัฒนา

๑. พัฒนา ปรับปรุงแหล่งท่องเที่ยวและบริการ
๒. พัฒนาและสนับสนุนกิจกรรมการท่องเที่ยว ตามเทศกาล งานประจำปี รวมถึงการท่องเที่ยวเชิงนิเวศน์และสุขภาพ
๓. พัฒนาระบบข้อมูลข่าวสารและการประชาสัมพันธ์การท่องเที่ยว
๔. ส่งเสริมและสนับสนุนการประสานงานสร้างเครือข่ายร่วมกับหน่วยงานราชการอื่นภาคเอกชน
๕. พัฒนาคุณภาพการให้บริการ การบริหารจัดการและสิ่งอำนวยความสะดวกด้านการท่องเที่ยวทั้งด้านบุคลากร โครงสร้างพื้นฐาน และความปลอดภัย
๖. ส่งเสริมการเชื่อมโยงการค้า การลงทุน การบริการ ภาคการเกษตรและภาคการท่องเที่ยวระหว่างองค์กรส่วนท้องถิ่น ภาครัฐและภาคเอกชน

### ยุทธศาสตร์ที่ ๒ พัฒนาส่งเสริมรายได้และการผลิต

#### กลยุทธ์/แนวทางการพัฒนา

๑. ส่งเสริมและสนับสนุนการประกอบอาชีพที่มั่นคงและมีรายได้เพิ่มขึ้น ตามกระบวนการเรียนรู้หลักปรัชญาเศรษฐกิจพอเพียง
๒. พัฒนาเสริมสร้างการให้ความรู้ การถ่ายทอดเทคโนโลยี การแก้ไขปัญหาผลผลิตทางการเกษตร และโรคระบาด
๓. ส่งเสริม และสนับสนุนการพัฒนาสินค้า OTOP การพัฒนารูปแบบผลิตภัณฑ์ คุณภาพและการตลาด
๔. ส่งเสริมและสนับสนุนการจัดตั้งตลาดกลางเพื่อจำหน่ายผลผลิตทางการเกษตรและการดูแลราคาผลผลิต
๕. ส่งเสริมและสนับสนุนการเกษตรแบบยั่งยืนโดยการใช้ปุ๋ยอินทรีย์แบบชีวภาพและการเกษตรที่ปลอดภัยจากสารพิษ
๖. พัฒนาและส่งเสริมเครือข่ายวิสาหกิจชุมชนหรือกลุ่มอาชีพให้เข้มแข็งและแข่งขันได้
๗. ส่งเสริมและสนับสนุนการนำภูมิปัญญาและวัฒนธรรมท้องถิ่นมาใช้ในการสร้างมูลค่าเพิ่มของผลิตภัณฑ์ชุมชน
๘. เพิ่มขีดความสามารถในการผลิตด้านการเกษตร ในการเข้าสู่ประชาคมเศรษฐกิจอาเซียน

### ยุทธศาสตร์ที่ ๓ พัฒนาสังคม การศึกษาและคุณภาพชีวิต

#### กลยุทธ์/แนวทางการพัฒนา

๑. พัฒนาศักยภาพ คน ครอบครัว และชุมชนให้เข้มแข็ง
๒. สนับสนุนการจัดตั้งกลุ่มองค์กรและเสริมสร้างความเข้มแข็งในการพัฒนาและแก้ไขปัญหาในชุมชน
๓. ส่งเสริมและพัฒนาคุณภาพชีวิตความเป็นอยู่ของประชาชน
๔. ส่งเสริมและสนับสนุนการจัดระเบียบสังคมและการรักษาความสงบเรียบร้อยในชุมชน
๕. เพิ่มขีดความสามารถในการป้องกันและแก้ไขปัญหาอาชญากรรม ยาเสพติดและการค้ำมนุษย์



๖. ส่งเสริมและสนับสนุนให้ประชาชน หน่วยงานภาครัฐ ภาคเอกชน มีส่วนร่วมในการพัฒนาชุมชนเมืองและชนบท

๗. พัฒนาคุณภาพการศึกษาทั้งในระบบ นอกระบบ และการศึกษาตามอัธยาศัยให้ได้มาตรฐาน การศึกษาของชาติ รวมถึงการเรียนรู้ตลอดชีวิต

๘. อนุรักษ์ ป่า ทุ่ง ภูเขา ศาสนา ศิลปะ วัฒนธรรม ประเพณี และภูมิปัญญาท้องถิ่น

๙. พัฒนาส่งเสริมกีฬาและนันทนาการ

๑๐. พัฒนาระบบบริการสาธารณสุขให้ได้มาตรฐาน

๑๑. พัฒนาระบบป้องกันและบรรเทาสาธารณภัยให้มีประสิทธิภาพ

**ยุทธศาสตร์ที่ ๔ เสริมสร้างประสิทธิภาพในการบริหารจัดการทรัพยากรธรรมชาติและสิ่งแวดล้อม**

**กลยุทธ์/แนวทางการพัฒนา**

๑. พัฒนา อนุรักษ์ ป่า ทุ่ง ทรัพยากรธรรมชาติและสิ่งแวดล้อมให้ใช้ประโยชน์ได้อย่างเหมาะสมกับสภาพพื้นที่

๒. เสริมสร้างจิตสำนึกและส่งเสริมการมีส่วนร่วมของประชาชน และทุกภาคส่วนในการบริหารจัดการทรัพยากรธรรมชาติและสิ่งแวดล้อม

๓. อนุรักษ์ ป่า ทุ่ง พื้นที่ป่า และป่าต้นน้ำลำธารให้เกิดความสมบูรณ์

๔. พัฒนา ป่า ทุ่ง แหล่งน้ำ และการบริหารจัดการน้ำอย่างเป็นระบบและมีประสิทธิภาพ

๕. พัฒนาและปรับปรุงคุณภาพดินให้อุดมสมบูรณ์

๖. เพิ่มประสิทธิภาพการบริหารจัดการขยะชุมชน สิ่งปฏิกูล และน้ำเสีย

๗. อนุรักษ์ และฟื้นฟูความหลากหลายทางชีวภาพ

**ยุทธศาสตร์ที่ ๕ พัฒนาระบบบริหารงานให้มีความเป็นเลิศ**

**กลยุทธ์/แนวทางการพัฒนา**

๑. ส่งเสริมประสิทธิภาพการบริหารแบบบูรณาการระหว่างองค์ภาครัฐ ภาคเอกชนและภาคประชาชน

๒. ส่งเสริมการให้ความรู้ด้านการเมืองการปกครองตามระบบประชาธิปไตยอันมีพระมหากษัตริย์ทรงเป็นประมุข

๓. ส่งเสริมการมีส่วนร่วมของประชาชนในการบริหารและพัฒนาองค์กรปกครองส่วนท้องถิ่น

๔. พัฒนาความรู้ ความสามารถ สมรรถนะของบุคลากรและองค์กรให้ได้มาตรฐาน

๕. พัฒนา ปรับปรุงสถานที่ การปฏิบัติงานและจัดหาเครื่องมือ เครื่องใช้ในการปฏิบัติงานให้เพียงพอและมีประสิทธิภาพ

๖. พัฒนาระบบการจัดเก็บรายได้ขององค์กรปกครองส่วนท้องถิ่นให้มีประสิทธิภาพ

๗. ปรับปรุงโครงสร้างระบบและกระบวนการทำงานให้มีความทันสมัย

๘. พัฒนาระบบเทคโนโลยีและระบบสารสนเทศเพื่อบริการประชาชน

๙. พัฒนามาตรฐานการปฏิบัติราชการขององค์กรปกครองส่วนท้องถิ่นให้มีความเป็นเลิศ

**ยุทธศาสตร์ที่ ๖ พัฒนาเส้นทางคมนาคม แหล่งน้ำ และสาธารณสุขโรค  
กลยุทธ์/แนวทางการพัฒนา**

๑. พัฒนาเส้นทางคมนาคมให้ได้มาตรฐาน
๒. พัฒนาปรับปรุงแหล่งน้ำเพื่อการเกษตร อุตสาหกรรม และการอุปโภค บริโภคให้สอดคล้องกับแผนการป้องกันอุทกภัย
๓. พัฒนาปรับปรุงระบบสาธารณสุขโรค สาธารณูปการ ขยายเขตให้บริการ ไฟฟ้า ประปา
๔. ส่งเสริมการจัดทำผังเมืองรวมจังหวัดและนาระบบผังเมืองมาใช้อย่างมีประสิทธิภาพ

**๑.๕ ไทยแลนด์ ๔.๐ (THAILAND ๔.๐)**

การจัดทำแผนพัฒนาท้องถิ่นต้องมีความสัมพันธ์กับไทยแลนด์ ๔.๐ โดยให้ความสำคัญกับการพัฒนาด้านเทคโนโลยีกลุ่มอาหาร เกษตร และเทคโนโลยีชีวภาพ กลุ่มสาธารณสุข สุขภาพ และเทคโนโลยีทางการแพทย์ กลุ่มเครื่องมือ อุปกรณ์อัจฉริยะ หุ่นยนต์ และระบบเครื่องกลที่ใช้ระบบอิเล็กทรอนิกส์ควบคุม กลุ่มดิจิทัล เทคโนโลยีอินเทอร์เน็ตที่เชื่อมต่อและบังคับอุปกรณ์ต่างๆ ปัญญาประดิษฐ์และเทคโนโลยีสมองกลฝังตัว กลุ่มอุตสาหกรรมสร้างสรรค์ วัฒนธรรม และบริการที่มีมูลค่าสูง โดยรายละเอียดไทยแลนด์ ๔.๐ มีดังนี้



ประเทศไทย๔.๐ถือเป็นการพัฒนา เครื่องยนต์เพื่อขับเคลื่อนการเติบโตทางเศรษฐกิจชุดใหม่ (New Engines of Growth) ด้วยการเปลี่ยนแปลง ความได้เปรียบเชิงเปรียบเทียบ ของประเทศที่มีอยู่ ๒ด้าน คือ ความหลากหลายเชิงชีวภาพ และ ความหลากหลายเชิงวัฒนธรรม ให้เป็นความได้เปรียบในเชิงแข่งขัน โดยการเติมเต็มด้วยวิทยาการ ความคิดสร้างสรรค์ นวัตกรรม วิทยาศาสตร์ เทคโนโลยี การวิจัยและพัฒนา แล้วต่อยอดความได้เปรียบเชิงเปรียบเทียบเป็น ๕ กลุ่มเทคโนโลยีและอุตสาหกรรมเป้าหมาย ประกอบด้วย

๑. กลุ่มอาหาร เกษตร และเทคโนโลยีชีวภาพ (Food, Agriculture & Bio-Tech) อาทิ เทคโนโลยีการเกษตร (Agritech)เทคโนโลยีอาหาร (Foodtech) เป็นต้น
๒. กลุ่มสาธารณสุข สุขภาพ และเทคโนโลยีทางการแพทย์ (Health, Wellness & Bio-Med) อาทิ เทคโนโลยีสุขภาพ (Healthtech) เทคโนโลยีการแพทย์ (Medtech) สปา (Spa) เป็นต้น
๓. กลุ่มเครื่องมือ อุปกรณ์อัจฉริยะ หุ่นยนต์ และระบบเครื่องกลที่ใช้ระบบอิเล็กทรอนิกส์ควบคุม (Smart Devices, Robotics & Mechatronics) อาทิ เทคโนโลยีหุ่นยนต์ (Robotech) เป็นต้น
๔. กลุ่มดิจิทัล เทคโนโลยีอินเทอร์เน็ตที่เชื่อมต่อและบังคับอุปกรณ์ต่างๆ ปัญญาประดิษฐ์และเทคโนโลยีสมองกลฝังตัว (Digital, IOT, Artificial intelligence & Embedded Technology) อาทิ เทคโนโลยีการเงิน

(Fintech) อุปกรณ์เชื่อมต่อออนไลน์โดยไม่ต้องใช้คน (IoT) เทคโนโลยีการศึกษา (Edtech) อี-มาร์เก็ตเพลส (E-Market place) อี-คอมเมิร์ซ (E-Commerce) เป็นต้น

๕. กลุ่มอุตสาหกรรมสร้างสรรค์ วัฒนธรรม และบริการที่มีมูลค่าสูง (Creative, Culture & High Value Services) อาทิ เทคโนโลยีการออกแบบ (Designtech) ธุรกิจไลฟ์สไตล์ (Lifestyle Business) เทคโนโลยีการท่องเที่ยว (Traveltech) การเพิ่มประสิทธิภาพการบริการ (Service Enhancing) เป็นต้น

### ๑.๖ แผนพัฒนาอำเภอกุยบุรี

วิสัยทัศน์อำเภอ “เมืองท่องเที่ยวเชิงอนุรักษ์ ยึดหลักเศรษฐกิจพอเพียง สังคมอยู่ร่วมกันอย่างมีความสุข มีภูมิคุ้มกันต่อการเปลี่ยนแปลง”

#### พันธกิจ

- ๑) พัฒนาอำเภอให้เป็นเมืองท่องเที่ยวเชิงอนุรักษ์ บนพื้นฐานเอกลักษณ์ของอำเภอ
- ๒) ผลักดันเพิ่มขีดความสามารถในการผลิตด้านการผลิต OTOP เกษตร ปศุสัตว์ ประมง ผลิตภัณฑ์ชุมชน สู่ตลาด
  - ๓) เสริมสร้างความร่วมมือด้านเศรษฐกิจ สังคม วัฒนธรรม รองรับประชาคมอาเซียน
  - ๔) เสริมสร้างการอนุรักษ์ ฟื้นฟูทรัพยากรธรรมชาติและสิ่งแวดล้อม และใช้ประโยชน์ให้เหมาะสมกับพื้นที่อย่างคุ้มค่า
  - ๕) พัฒนาการบริการให้มีประสิทธิภาพ ตอบสนองความต้องการของประชาชนในพื้นที่ ยึดประชาชนเป็นศูนย์กลาง
  - ๖) เสริมสร้างความสงบสุข เน้นให้ประชาชนได้รับสิทธิด้วยความเสมอภาค เป็นธรรม

#### เป้าประสงค์รวม

- ๑) ประชาชนสามารถใช้ประโยชน์จากพื้นที่ได้อย่างเต็มศักยภาพ
- ๒) เพิ่มรายได้ให้กับประชาชนตามปรัชญาเศรษฐกิจพอเพียง มีคุณภาพชีวิตที่ดีขึ้น
- ๓) ประชาชนมีแหล่งน้ำที่เพียงพอต่อความต้องการด้านการเกษตร ปศุสัตว์ ประมง

#### ยุทธศาสตร์การพัฒนา

- ประเด็นยุทธศาสตร์ที่ ๑ การพัฒนาด้านการท่องเที่ยวบนพื้นฐานเอกลักษณ์ของอำเภอ
- ประเด็นยุทธศาสตร์ที่ ๒ เพิ่มขีดความสามารถในการผลิตสินค้าเกษตรปศุสัตว์ประมงผลิตภัณฑ์ชุมชนสู่ตลาด
- ประเด็นยุทธศาสตร์ที่ ๓ การพัฒนาสังคม และยกระดับคุณภาพชีวิต
- ประเด็นยุทธศาสตร์ที่ ๔ การบริหารจัดการทรัพยากรธรรมชาติและสิ่งแวดล้อม
- ประเด็นยุทธศาสตร์ที่ ๕ การพัฒนาด้านบริการจัดให้มีความเป็นเลิศ

## ๒.ยุทธศาสตร์ขององค์การบริหารส่วนตำบลเขาแดง

### ๒.๑ วิสัยทัศน์ (Vision) และ พันธกิจ (Mission) แนวทางการพัฒนาท้องถิ่น

#### วิสัยทัศน์การพัฒนาองค์การบริหารส่วนตำบลเขาแดง

องค์การบริหารส่วนตำบลเขาแดง ได้กำหนดวิสัยทัศน์ (Vision) เพื่อแสดงสถานการณ์ในอนาคตซึ่งเป็นจุดมุ่งหมายความคาดหวังที่ต้องการให้เกิดขึ้นในอนาคตข้างหน้าซึ่งจะสามารถสะท้อนถึงสภาพการณ์ของท้องถิ่นในอนาคตอย่างรอบด้านภายใต้การเปลี่ยนแปลงของสภาพแวดล้อมด้านต่างๆ จึงได้กำหนดวิสัยทัศน์ คาดหวังที่จะให้เกิดขึ้นในอนาคต ดังนี้

“ ส่งเสริมคุณภาพชีวิตดี มีอาชีพที่มั่นคง ดำรงรักษาธรรมชาติ สิ่งแวดล้อมให้น่าอยู่ มุ่งสู่การบริหารจัดการที่ดี”

## ๒.๒ ยุทธศาสตร์

๑. ยุทธศาสตร์การพัฒนาส่งเสริมรายได้และการผลิต
๒. โครงสร้างพื้นฐานคมนาคม แหล่งน้ำ และสาธารณสุขโรค
๓. ยุทธศาสตร์การพัฒนาสังคม การศึกษาและคุณภาพชีวิต
๔. ยุทธศาสตร์การพัฒนาทรัพยากรธรรมชาติและสิ่งแวดล้อม
๕. ยุทธศาสตร์การพัฒนาส่งเสริมการท่องเที่ยวและเศรษฐกิจ
๖. ยุทธศาสตร์พัฒนาระบบบริหารงานให้มีความเป็นเลิศ

๒ . ๓

### เป้าหมาย/เป้าประสงค์ เพื่อการพัฒนา

๑. การได้รับบริการด้านโครงสร้างพื้นฐานให้มีความสะดวกและรวดเร็ว
๒. ประชาชนมีความรู้และบำรุงรักษาศิลปวัฒนธรรมอันดีงาม
๓. ประชาชนมีศักยภาพมีรายได้เพียงพอสามารถพึ่งตนเองได้
๔. กำจัดมลภาวะและสิ่งแวดล้อมที่เป็นพิษ และรักษาทรัพยากรธรรมชาติ ทำให้ชุมชนน่าอยู่
๕. การบริหารจัดการภาครัฐที่ดีและมีส่วนร่วมจากทุกภาคส่วน

## ๒.๔ ตัวชี้วัด

๑. ร้อยละที่เพิ่มขึ้นของโครงสร้างพื้นฐาน
๒. ร้อยละที่เพิ่มขึ้นของรายได้จากอาชีพ
๓. ร้อยละที่เพิ่มขึ้นของรายได้จากการท่องเที่ยว
๔. จำนวนปะการังเทียมที่ทิ้งลงทะเล (แห่ง)
๕. ร้อยละที่ลดลงของขยะมูลฝอย

## ๒.๕ ค่าเป้าหมาย

๑. การพัฒนาชุมชนให้น่าอยู่มีความเข้มแข็ง โดยได้รับบริการสาธารณะด้านโครงสร้างพื้นฐาน ที่จำเป็น
๒. ส่งเสริมและสนับสนุนการพัฒนาอาชีพมีรายได้เพิ่มขึ้น เพียงพอต่อการดำรงชีพ
๓. ส่งเสริมและพัฒนาศักยภาพคนและความเข้มแข็งของชุมชนในการพึ่งตนเอง พัฒนาระบบการศึกษาและส่งเสริมศิลปวัฒนธรรมท้องถิ่นและความปลอดภัยของประชาชน
๔. การกำจัดขยะมูลฝอยสิ่งปฏิกูลและมลภาวะสิ่งแวดล้อม อนุรักษ์ทรัพยากรธรรมชาติและสิ่งแวดล้อมที่มีอย่างยั่งยืน
๕. ส่งเสริมการท่องเที่ยวเชิงนิเวศ
๖. การพัฒนาระบบการบริหารจัดการภาครัฐที่ดีและมีส่วนร่วมจากทุกภาคส่วน

## ๒.๖ กลยุทธ์

๑. การได้รับบริการด้านโครงสร้างพื้นฐานให้มีความสะดวกและรวดเร็ว
๒. ประชาชนมีความรู้และบำรุงรักษาศิลปวัฒนธรรมอันดีงาม
๓. ประชาชนมีศักยภาพมีรายได้เพียงพอสามารถพึ่งตนเองได้
๔. กำจัดมลภาวะและสิ่งแวดล้อมที่เป็นพิษ และรักษาทรัพยากรธรรมชาติ ทำให้ชุมชนน่าอยู่อย่างสงบสุข
๕. การบริหารจัดการภาครัฐที่ดีและมีส่วนร่วมจากทุกภาคส่วน

**๒.๗ จุดยืนทางยุทธศาสตร์**

จุดยืนทางยุทธศาสตร์ (Positioning) ขององค์การบริหารส่วนตำบลเขาแดงการกำหนดจุดยืนทางยุทธศาสตร์ (Positioning) ขององค์การบริหารส่วนตำบลเขาแดงกำหนดการพัฒนาที่ครอบคลุมกิจกรรมต่างๆขององค์การบริหารส่วนตำบลเขาแดงที่เกี่ยวข้องกับยุทธศาสตร์การพัฒนา จำนวน ๖ ยุทธศาสตร์ และ ๖ กลยุทธ์ ดังนี้

๑.ยุทธศาสตร์การพัฒนาส่งเสริมรายได้และการผลิต

๑.๑ กลยุทธ์การพัฒนาส่งเสริมรายได้และการผลิต

๒.โครงสร้างพื้นฐานคมนาคม แหล่งน้ำ และสาธารณสุขโรค

๒.๑ กลยุทธ์โครงสร้างพื้นฐานคมนาคม แหล่งน้ำ และสาธารณสุขโรค

๓.ยุทธศาสตร์การพัฒนาสังคม กาศึกษาและคุณภาพชีวิต

๓.๑ กลยุทธ์การพัฒนาคุณภาพชีวิตประชาชน

๔.ยุทธศาสตร์การพัฒนาทรัพยากรธรรมชาติและสิ่งแวดล้อม

๔.๑ กลยุทธ์การพัฒนาทรัพยากรธรรมชาติและสิ่งแวดล้อม

๕.ยุทธศาสตร์การพัฒนาส่งเสริมการท่องเที่ยวและเศรษฐกิจ

๕.๑ กลยุทธ์การพัฒนาส่งเสริมการท่องเที่ยวและเศรษฐกิจ

๖.ยุทธศาสตร์พัฒนาระบบบริหารงานให้มีความเป็นเลิศ

๖.๑ กลยุทธ์พัฒนาระบบบริหารงานให้มีความเป็นเลิศ

**๒.๘ ความเชื่อมโยงของยุทธศาสตร์ในภาพรวม**

ในภาพรวมแล้วยุทธศาสตร์การพัฒนาขององค์การบริหารส่วนตำบลเขาแดง มุ่งพัฒนา ๖ ด้าน ได้แก่ ๑ การพัฒนาด้านการพัฒนาส่งเสริมรายได้และการผลิต การพัฒนาด้านโครงสร้างพื้นฐานคมนาคม แหล่งน้ำ และสาธารณสุขโรคด้านการพัฒนาคุณภาพชีวิตประชาชน การพัฒนาทรัพยากรธรรมชาติและสิ่งแวดล้อม การพัฒนาส่งเสริมการท่องเที่ยวและเศรษฐกิจ การพัฒนาระบบบริหารงาน

**๓.การวิเคราะห์เพื่อพัฒนาท้องถิ่น**

๓.๑ การวิเคราะห์กรอบการจัดทำยุทธศาสตร์ขององค์กรปกครองส่วนท้องถิ่น

๑. วิเคราะห์ SWOT ในมิติด้านบุคลากรและทรัพยากรบุคคลในพื้นที่ (Man)

จุดแข็ง(Strengths)	จุดอ่อน(Weaknesses)
- อัตรากำลังคนทำงานในองค์กรมีจำนวนมากเมื่อเปรียบเทียบกับองค์กรที่มีรายได้เทียบเท่ากัน ๒.มีวัดเป็นศูนย์รวมจิตใจ ประชาชนมีความสามัคคี ร่วมกันสืบทอดขนบธรรมเนียมประเพณีอันดีงาม ๓. ประชากรมีประมาณสองพันกว่าคนถือเป็นจำนวนที่ เหมาะสมไม่มากไม่น้อยเกินไปทำให้สามารถให้บริการ สาธารณะได้อย่างทั่วถึง ๔. มีการรวมกลุ่มที่เข้มแข็งในพื้นที่ เช่น กลุ่มธนาคาร ปู่มาหมู่ที่ ๒ บ้านเขาแดง	๑. เจ้าหน้าที่ใน อบต.ไม่มีความเชี่ยวชาญเฉพาะ ตำแหน่ง เช่น นักวิชาการสาธารณสุข ,และพนักงาน ป้องกันและบรรเทาสาธารณภัย ๒. ขาดบุคคลที่มีความที่มีความรู้ความสามารถเข้ามามี ส่วนร่วมในการพัฒนาตำบล ๓. มีความเสี่ยงที่จะเกิดปัญหาโรคติดต่อจากแรงงาน ต่างด้าว ๔. มีความเสี่ยงในปัญหาเสพติดในเขตตำบลเขาแดง

โอกาส(Opportunities)	อุปสรรค (Threats)
๑. กรมส่งเสริมการปกครองท้องถิ่นมีการเพิ่มเติม อัตรากำลังในศูนย์เด็กเล็กเช่น ตำแหน่ง ครู ผู้ดูแลเด็ก (ศพด.บ้านทุ่งน้อย) \	๑. กรมส่งเสริมยังไม่มีจัดสรรเงินค่าตอบแทนให้ผู้ดูแลเด็ก ทำให้ภาระค่าใช้จ่ายของพนักงาน อบต.ต้องรับภาระ
ความได้เปรียบเชิงยุทธศาสตร์	ความท้าทายเชิงยุทธศาสตร์
๑. จำนวนบุคลากรมากทำให้ได้เปรียบองค์กรอื่นในการจัดทำโครงการ กิจกรรมต่างๆ	๑. จะมีวิธีการส่งเสริมบุคลากรที่มีอยู่ให้สามารถการปฏิบัติงานให้มีประสิทธิภาพมากขึ้นได้อย่างไรภายใต้จำนวนบุคลากรที่จำกัด

## ๒. วิเคราะห์ SWOT ในมิติด้านการเงิน (Money)

๓. จุดแข็ง(Strengths)	จุดอ่อน(Weaknesses)
๑. ปัจจุบันมีเจ้าหน้าที่ที่มีความเชี่ยวชาญระบบ e-laas หลายคน ๒. มีการตั้งงบประมาณแบบสมดุลมาโดยตลอด ทำให้การบริหารงบประมาณมีประสิทธิภาพและไม่มีปัญหา	๑. วัฒนธรรมการจัดสรรงบประมาณแบบเอาหมูบ้าน เป็นเกณฑ์ ไม่ได้นำเอาปัญหาและความต้องการเป็นเกณฑ์
โอกาส(Opportunities)	อุปสรรค (Threats)
๑. มีการทำงานโครงการหลักประกันสุขภาพตำบล ร่วมกันกับโรงพยาบาลส่งเสริมสุขภาพตำบลเขาแดง	๑. รัฐจัดสรรงบประมาณให้ท้องถิ่นค่อนข้างน้อยเมื่อเทียบกับภารกิจ และส่วนใหญ่เป็นเงินผ่าน เช่น งบอาหารกลางวัน เบี้ยผู้สูงอายุ ผู้พิการ เอดส์ งบสาธารณสุขมูลฐาน
ความได้เปรียบเชิงยุทธศาสตร์	ความท้าทายเชิงยุทธศาสตร์
๑. การดำเนินงานด้านการส่งเสริมสุขภาพได้รับงบประมาณสนับสนุนจากโครงการหลักประกันสุขภาพตำบล ทำให้ประหยัดงบประมาณในด้านนี้ สามารถนำงบประมาณไปเสริมในด้านอื่นๆที่ยังเป็นจุดอ่อน	๑. จะมีวิธีการเปลี่ยนแปลงวัฒนธรรมการจัดสรรงบประมาณเพื่อแก้ไขปัญหาด้านงบประมาณได้อย่างไร

## ๓. วิเคราะห์ SWOT ในมิติด้านทรัพย์สิน วัสดุ ครุภัณฑ์ เครื่องมือเครื่องใช้ (Material)

จุดแข็ง(Strengths)	จุดอ่อน(Weaknesses)
๑. มีรถบรรทุกขยะขนาดกลางในการลดปัญหาเรื่องการจัดการขยะภายในตำบล ๒. มีรถบรรทุกน้ำขนาดกลางในการลดปัญหาเรื่องการให้บริการน้ำในการอุปโภค บริโภค และสาธารณสุข	๑. ที่ทำงานคับแคบ ไม่เอื้ออำนวยต่อการบริการแก่ผู้มาติดต่อราชการ ๒. มีรถบรรทุกน้ำเอนกประสงค์ เพื่อบริการประชาชน เช่น แต่บุคลากรในการปฏิบัติงานมีไม่เพียงพอ
โอกาส(Opportunities)	อุปสรรค (Threats)
๑. สามารถประสานยืมครุภัณฑ์ยานพาหนะที่มีราคาแพงจาก อบท.ข้างเคียง เช่น รถบรรทุกของเทศบาลตำบลกุยบุรี	๑. การใช้งานไม่สามารถระบุงบเวลาได้แน่ชัดต้องมีการประสานเจ้าขออุปกรณ์ก่อนว่าสะดวกในการมาหรือไม่อย่างไร

ความได้เปรียบเชิงยุทธศาสตร์	ความท้าทายเชิงยุทธศาสตร์
๑. ตำบลเขาแดงมีการดูแลเพียง ๓ หมู่บ้านทำให้การบริการไม่เป็นปัญหาหรืออุปสรรคใหญ่ในการทำงาน	๑. ภายใต้งบประมาณที่มีจำกัดและพนักงานที่มีจำนวนไม่เพียงพอในการให้บริการในด้านต่างๆแต่ อบต.เขาแดง ก็ไม่เคยเกิดปัญหาและสามารถมีการบริการได้ทัดเทียมกับ อบต.ที่มีขนาดและงบประมาณมากกว่า

#### ๔. วิเคราะห์ SWOT ในมิติด้านการบริหารจัดการ (Management)

จุดแข็ง(Strengths)	จุดอ่อน(Weaknesses)
๑. การจัดตั้งศูนย์พัฒนาเด็กเล็กทำให้ อบต.ได้บริหารจัดการศูนย์พัฒนาเด็กเล็กอย่างมีประสิทธิภาพ พัฒนาเด็กเล็กให้พัฒนาการที่สมวัย	๑. การจัดตั้งศูนย์พัฒนาเด็กเล็กทำให้มีภาระในการบริหารงานและการปฏิบัติงานมากกว่าองค์กรที่ไม่มีการจัดตั้งศูนย์พัฒนาเด็กเล็ก
โอกาส(Opportunities)	อุปสรรค (Threats)
๑. กรมส่งเสริมการปกครองท้องถิ่นมีเว็บไซต์รวมหนังสือสั่งการต่างๆ รวมระเบียบกฎหมาย รวมระบบสารสนเทศต่างๆ	๑. ปัญหาในระยะเบียดข้อกฎหมายที่ยังไม่ครอบคลุมความต้องการของประชาชน เช่น เรือที่ประสบวาทภัย เรือจม รัฐให้การช่วยเหลือไม่ได้ เป็นต้น ๒.สำนักงานตรวจเงินแผ่นดินตรวจสอบ อบต.อย่างเข้มข้น บางครั้งปัญหาไม่ได้เกิดที่ อบต.แต่เป็นปัญหาระเบียบกฎหมายที่ส่วนกลางกำหนดตามมีปัญหาในทางปฏิบัติ เช่น ปัญหาฉีควัคซีนโรคพิษสุนัขบ้าได้หรือไม่ ฯลฯ
ความได้เปรียบเชิงยุทธศาสตร์	ความท้าทายเชิงยุทธศาสตร์
๑.มีองค์ความรู้ด้านการจัดและบริหารการศึกษามากกว่า อบต.อื่นๆ	๑. จะทำให้บุคลากรมีความรู้เรื่องระเบียบกฎหมายให้ถ่องแท้เพื่อการปรับใช้ในพื้นที่ให้ได้อย่างมีประสิทธิภาพได้อย่างไร

#### ๕. วิเคราะห์ SWOT ในมิติด้านบริบทของพื้นที่ ธรรมชาติและสิ่งแวดล้อม

จุดแข็ง(Strengths)	จุดอ่อน(Weaknesses)
๑. มีแหล่งท่องเที่ยวในพื้นที่ ได้แก่ จุดล่องคลองเขาแดง ถ้ำไทร จุดชมวิวเขาแดง และหาดสามพระยา ๒. มีหมู่บ้านที่จำหน่ายสินค้าผลิตภัณฑ์ตำบล บริเวณถ้ำไทร หมู่ที่ ๑ บ้านคิ่งโดนด ๓. มีขนาดพื้นที่ประมาณ ๓๒.๒๖ ตารางกิโลเมตร ไม่ใหญ่เกินไป ทำให้การบริการสาธารณะเป็นไปอย่างทั่วถึง	๑. มีถนนที่คับแคบและมีโค้ง ที่เป็นอันตราย ๖ แห่ง ได้ร้องขอกรมทางหลวงและกรมอุทยานแห่งชาติ ๒ ปัญหาที่อยู่อาศัยที่ไม่มีเอกสารสิทธิ ๓. มีการกัดเซาะชายฝั่ง ๔. ปัญหาดินทรายทับถมปากร่องน้ำคลอง ๒ แห่ง ทำให้ปากคลองร่องน้ำตื้นเขิน
โอกาส(Opportunities)	อุปสรรค (Threats)

<p>๑. การเข้าสู่ AEC จะทำให้มีนักท่องเที่ยวมาเที่ยวในพื้นที่มากขึ้น สร้างรายได้ให้แก่ราษฎรในพื้นที่</p>	<p>๑.มีถนนหลายสายในพื้นที่ที่เป็นทรัพย์สินของหน่วยงานอื่น เช่น กรมทางหลวงชนบท อุทยานแห่งชาติเขาสามร้อยยอด ซึ่งเมื่อมีปัญหาเกิดขึ้นกับถนนได้รับการแก้ไขที่ล่าช้า</p> <p>๒.การแก้ไขปัญหาเรื่องการกัดเซาะชายฝั่ง เป็นอำนาจหน้าที่ของราชการส่วนกลาง องค์การบริหารส่วนตำบล เขาแดงไม่สามารถดำเนินการแก้ไขเองได้</p> <p>๓.การบริหารจัดการในพื้นที่ทับซ้อนกับอุทยานแห่งชาติเขาสามร้อยยอด</p>
<p><b>ความได้เปรียบเชิงยุทธศาสตร์</b></p>	<p><b>ความท้าทายเชิงยุทธศาสตร์</b></p>
<p>๑.ทำเลที่ตั้งของตำบลมีแหล่งท่องเที่ยวที่โดดเด่นมาก</p> <p>๒.สามารถประสานให้กรมเจ้าท่า ดำเนินการประสานเรือดูดทรายบริเวณปากคลองร่องน้ำที่ตื้นเขิน</p>	<p>๑. การบริหารจัดการกับปัญหา ผู้ไม่มีที่อยู่อาศัย</p> <p>๒. การทำอะไรเพื่อบริหารจัดการปัญหาการกัดเซาะชายฝั่งและปากร่องน้ำตื้นเขินอย่างยั่งยืน</p> <p>๓.การทำให้การพัฒนาการส่งเสริมรายได้แก่ชุมชนด้านการท่องเที่ยวภายใต้พื้นที่ทับซ้อนอุทยานแห่งชาติเขาสามร้อยยอด</p> <p>๔. ทำอย่างไรในการบริหารจัดการแก้ไขปัญหาทรัพยากรสัตว์น้ำในทะเลลดลง อย่างยั่งยืนภายใต้งบประมาณที่จำกัด</p> <p>๕. วางนโยบายไม่รับถ่ายโอนภารกิจที่ไม่พร้อมจะดำเนินการ</p>

### ๓.๒ การประเมินสถานการณ์สภาพแวดล้อมภายนอกที่เกี่ยวข้อง

#### ๓.๒.๑) การเปลี่ยนแปลงในประเทศที่จะส่งผลกระทบต่อ อบต.

- รัฐธรรมนูญฉบับใหม่จะส่งผลกระทบต่อองค์กรปกครองส่วนท้องถิ่นอย่างไร
- แนวโน้มการยกฐานะจาก อบต. เป็นเทศบาลทั่วประเทศ
- แนวโน้มการควรวบรวมองค์กรปกครองส่วนท้องถิ่นที่มีพื้นที่ในตำบลเดียวกันให้มีองค์กรเดียว
- การเพิ่มขึ้นหรือลดลงของการจัดสรรเงินงบประมาณให้ อบต.

#### ๓.๒.๒) การเปลี่ยนแปลงในระดับภูมิภาคที่จะส่งผลกระทบต่อ อบต.

AEC หรือ Asean Economics Community คือการรวมตัวของชาติในอาเซียน ๑๐ ประเทศ โดยมีไทยพม่าลาวเวียดนามมาเลเซียสิงคโปร์อินโดนีเซียฟิลิปปินส์กัมพูชาบรูไน เพื่อที่จะให้มีผลประโยชน์ทางเศรษฐกิจร่วมกัน จะมีรูปแบบคล้ายๆ กลุ่ม Euro Zone นั่นเอง จะทำให้มีผลประโยชน์อำนาจต่อรองต่างๆ กับคู่ค้าได้มากขึ้น และการนำเข้า ส่งออกของชาติในอาเซียนก็จะเสรี ยกเว้นสินค้าบางชนิดที่แต่ละประเทศอาจจะขอไว้ไม่ลดภาษีนำเข้า (เรียกว่าสินค้าอ่อนไหว)

Aseanจะรวมตัวเป็น ประชาคมเศรษฐกิจอาเซียนและมีผลเป็นรูปธรรม ณ วันที่ ๓๑ ธันวาคม ๒๕๕๘ ณ วันนั้นจะทำให้ภูมิภาคนี้เปลี่ยนแปลงไปอย่างมากโดย AEC Blueprint (แบบพิมพ์เขียว) หรือแนวทางที่จะให้ AEC เป็นไปคือ



๑. การเป็นตลาดและฐานการผลิตเดียวกัน
๒. การเป็นภูมิภาคที่มีขีดความสามารถในการแข่งขันสูง
๓. การเป็นภูมิภาคที่มีการพัฒนาทางเศรษฐกิจที่เท่าเทียมกัน
๔. การเป็นภูมิภาคที่มีการบูรณาการเข้ากับเศรษฐกิจโลก

จากการที่องค์การบริหารส่วนตำบลเขาแดงได้กำหนดยุทธศาสตร์การพัฒนา ไว้จำนวน ๖ ยุทธศาสตร์ ดังนั้น จึงวิเคราะห์การเปลี่ยนแปลงในระดับภูมิภาค หรือ การเข้าสู่ AEC ที่จะส่งผลกระทบต่อองค์การบริหารส่วนตำบลศรีคำ ในยุทธศาสตร์ต่างๆ ดังนี้

### ๑. ยุทธศาสตร์การพัฒนาด้านโครงสร้างพื้นฐาน

การเข้าสู่ประชาคมเศรษฐกิจอาเซียน (AEC) ของไทย ทำให้องค์กรปกครองส่วนท้องถิ่นโดยเฉพาะอย่างยิ่ง องค์การบริหารส่วนตำบลศรีคำ ต้องให้ความสำคัญกับการพัฒนาโครงสร้างพื้นฐานเพื่อรองรับการหลั่งไหลเข้ามาของประชากรประเทศเพื่อนบ้านไม่ว่าจะเข้ามาในฐานะนักท่องเที่ยว คนทำงาน หรือการอื่นใด การพัฒนาโครงสร้างพื้นฐานที่สำคัญ เช่น ถนน ป้ายจราจรที่มีภาษาอังกฤษและภาษาต่างประเทศที่จำเป็น เป็นต้น

### ๒. ยุทธศาสตร์การพัฒนาด้านการส่งเสริมรายได้การผลิต

ปัญหาสังคมจะรุนแรงถ้าไม่ได้รับการวางแผนที่ดี เนื่องจากจะมีขยะจำนวนมากมากขึ้นปัญหาการแบ่งชนชั้น ถ้าคนไทยทำงานกับคนต่างชาติที่ต่ำกว่า อาจมีการแบ่งชนชั้นกันได้จะมีชุมชนสลัมเกิดขึ้น และอาจมี พม่า ทาว์นลาวทาว์นกัมพูชาทาว์นปัญหาอาชญากรรมจะรุนแรง สถิติการก่ออาชญากรรมจะเพิ่มขึ้นอย่างมากจากชนชั้นที่มีปัญหาคนจะทำผิดกฎหมายมากขึ้นเนื่องจากไม่รู้กฎหมาย

### ๓. ยุทธศาสตร์การพัฒนาด้านสังคมและส่งเสริมคุณภาพชีวิต

#### การจัดระเบียบชุมชนสังคมและความสงบเรียบร้อย

การเข้าสู่ประชาคมเศรษฐกิจอาเซียน (AEC) ของไทย ทำให้องค์กรปกครองส่วนท้องถิ่น โดยเฉพาะอย่างยิ่งองค์การบริหารส่วนตำบลศรีคำต้องให้ความสำคัญกับการจัดระเบียบชุมชนสังคมและความสงบเรียบร้อยมากขึ้น เนื่องจากกฎหมายและวัฒนธรรมของแต่ละชนชาติอาจมีความแตกต่างกัน ดังนั้น อาจมีการฝ่าฝืนกฎหมายจากชาวต่างประเทศในไทยมากขึ้นทั้งโดยตั้งใจและความไม่รู้กฎหมาย อีกทั้ง อาจเกิดปัญหาอาชญากรรม ยาเสพติด เพิ่มขึ้นจากการหลั่งไหลของแรงงานต่างด้าวที่เข้ามาทำงานในไทยมากขึ้น

#### การศึกษา

ภาษาอังกฤษยังเป็นภาษาที่คนไทยมีความเชี่ยวชาญในการสื่อสารน้อยกว่าประเทศอื่นๆในอาเซียน ดังนั้น องค์การบริหารส่วนตำบลเขาแดง จึงได้เริ่มต้นสนับสนุน ส่งเสริมการนำครูชาวต่างชาติจากมูลนิธิกระจกเงาเข้ามาสอนภาษาอังกฤษโดยการให้อยู่กินกับชาวบ้าน โรงเรียนในพื้นที่ เพื่อนำร่องไปสู่โครงการอื่นๆในการเร่งรัดพัฒนาให้ประชาชนในพื้นที่มีทักษะในการสนทนาภาษาอังกฤษเพิ่มมากขึ้น

#### ศาสนา

อาจเกิดความขัดแย้งในการเผยแพร่ศาสนาของชาวต่างชาติที่เดินทางเข้ามาในไทยมากขึ้น เช่น อาจมีการเผยแพร่ศาสนาคริสต์ ศาสนาอิสลาม อาจมีการกระทบกระทั่งกันระหว่างผู้นับถือศาสนาที่แตกต่างกัน เช่น ชาวคริสต์เถียนมาท่องเที่ยวในวัดที่เป็นแหล่งท่องเที่ยวและมีการลอบหลอ่อย่างรู้เท่าไม่ถึงการณ์ เป็นต้น

#### วัฒนธรรม

ประชาสังคมและวัฒนธรรมอาเซียน (ASEAN SOCIO-CULTURAL COMMUNITY) มีแผนปฏิบัติการด้านสังคมและวัฒนธรรมอาเซียนระบุในแผนปฏิบัติการเวียงจันทน์ที่สำคัญ คือ การพัฒนามนุษย์และการสร้างอัตลักษณ์อาเซียน ต้องสร้างความตระหนักรู้ถึงความแตกต่างในมรดกทางวัฒนธรรม เช่น มุสลิมมีอาหารที่เป็นข้อห้ามตามธรรมเนียมบุญในไม่มีการจับมือกับเพศตรงข้าม การใช้มือซ้ายในการส่งของหรือนามบัตรให้แก่ชาวมุสลิมถือเป็นสิ่งไม่สุภาพ เป็นต้น

### สาธารณสุข

ปัญหาด้านสาธารณสุขที่สำคัญคงหนีไม่พ้น โรคติดต่อที่สำคัญ ไม่ว่าจะเป็น โรคเอดส์ ไข้เลือดออก SARs ไข้หวัดนกและโรคอื่น ๆ ที่มีผลมาจากการเคลื่อนย้ายแรงงานเข้ามาในไทย การค้ามนุษย์และการท่องเที่ยว มีความเสี่ยงต่อการปนเปื้อน การแพร่ระบาดของโรคศัตรูพืชและโรคระบาดสัตว์

#### ๔.ยุทธศาสตร์การพัฒนาด้านการวางแผนการส่งเสริมการลงทุนพาณิชย์กรรมและการท่องเที่ยว

องค์การบริหารส่วนตำบลเขาแดง ต้องเร่งบูรณาการร่วมกับแหล่งท่องเที่ยวในพื้นที่ จุดล่องคลองเขาแดง ถ้ำไทร รวมทั้งร่วมบูรณาการการทำงานกับโรงแรมที่พักในพื้นที่ เพื่อพัฒนาไปสู่ความยั่งยืนของแหล่งท่องเที่ยวดังกล่าว

๕.ยุทธศาสตร์การพัฒนาด้านการบริหารจัดการและการอนุรักษ์ทรัพยากรธรรมชาติและสิ่งแวดล้อมการบุกรุกพื้นที่ทำการประมงอาจมีมากขึ้น ด้วยสาเหตุทั้งที่เกิดจากคนไทยและชาวต่างชาติ สาเหตุที่เกิดจากคนไทยคือการเพิ่มขึ้นของจำนวนประชากรทำให้ที่ทำกินไม่เพียงพอต่อความต้องการ ส่วนสาเหตุจากเรือประมงอวนลากขนาดใหญ่ อาจมีนายทุนเข้ามาทำลายทรัพยากรธรรมชาติและสิ่งแวดล้อม เช่น การประมงผิดกฎหมายทรัพยากรธรรมชาติที่สำคัญอื่นๆ เช่น ปลาทุ, ปูม้า, ปูทะเล กุ้งทะเล ฯลฯ

#### ๖.ยุทธศาสตร์การพัฒนาด้านการเมืองและการบริหาร

ด้านการเมืองในระดับชาติอาจยังความขัดแย้งด้านการเมืองระหว่างรัฐสมาชิกด้วยกันเองรวมทั้งปัญหาการก่อการร้ายที่เป็นผลมาจากการเมือง ซึ่งประเทศใดประเทศหนึ่งไม่สามารถแก้ไขได้โดยลำพัง

การบริหารภาครัฐต้องเร่งรัดพัฒนาให้ตอบสนองการให้บริการ โดยเฉพาะอย่างยิ่งการให้บริการในด้านการอนุญาต อนุมัติ ต่างๆ ซึ่งต้องมีคู่มือภาษาอังกฤษ จีน เป็นต้น เพื่อสื่อสารกับชาวต่างชาติที่ต้องการทำนิติกรรมต่างๆซึ่งเกี่ยวกับรัฐ เช่น การเสียภาษีบำรุงท้องที่ การเสียภาษีป้าย เป็นต้น อีกทั้งเจ้าหน้าที่ภาครัฐจำเป็นต้องพัฒนาการใช้ภาษาอังกฤษให้อยู่ในระดับที่สื่อสารกับผู้ใช้บริการที่เป็นชาวต่างชาติ

ส่วนที่ ๓  
การนำแผนพัฒนาท้องถิ่นห้าปีไปสู่การปฏิบัติ

๑. ยุทธศาสตร์การพัฒนาและแผนงาน

ที่	ยุทธศาสตร์	ด้าน	แผนงาน	หน่วยงาน รับผิดชอบหลัก	หน่วยงาน สนับสนุน
๑	การพัฒนาด้านการส่งเสริมรายได้และการผลิต	ด้านบริการชุมชนและสังคม	แผนงานสร้างความเข้มแข็งของชุมชน	สำนักงานปลัด	กองคลัง
		ด้านการเศรษฐกิจ	แผนงานการเกษตร	สำนักงานปลัด	กองคลัง
	การพัฒนาด้านโครงสร้างพื้นฐานคมนาคม แหล่งน้ำและธารณูปโภค	ด้านบริการชุมชนและสังคม	แผนงานเคหะและชุมชน	สำนักงานปลัด	กองช่าง
		ด้านการเศรษฐกิจ	แผนงานอุตสาหกรรมและการโยธา	กองช่าง	กองช่าง
๓	การพัฒนาด้านสังคม การศึกษา ศาสนา และคุณภาพชีวิตอย่างพอเพียง	ด้านบริหารทั่วไป	แผนงานการรักษาความสงบภายใน	สำนักงานปลัด	กองคลัง
		ด้านบริการชุมชนและสังคม	แผนงานการศึกษา	สำนักงานปลัด	กองคลัง
			แผนงานสาธารณสุข	สำนักงานปลัด	กองคลัง
			แผนงานสังคมสงเคราะห์	สำนักงานปลัด	กองคลัง
			แผนงานเคหะและชุมชน	สำนักงานปลัด	กองช่าง
			แผนงานสร้างความเข้มแข็งชุมชน	สำนักงานปลัด	กองคลัง
		แผนงานการศึกษา วัฒนธรรม และนันทนาการ	สำนักงานปลัด	กองคลัง	
		ด้านการเศรษฐกิจ	แผนงานอุตสาหกรรมและการโยธา	กองช่าง	กองคลัง
ด้านการดำเนินงาน	แผนงานงบกลาง	สำนักงานปลัด	กองคลัง		
๔	การบริหารจัดการทรัพยากรธรรมชาติและสิ่งแวดล้อม	ด้านบริการชุมชนและสังคม	แผนงานเคหะและชุมชน	กองช่าง	กองช่าง
		ด้านการเศรษฐกิจ	แผนงานอุตสาหกรรมและการโยธา	กองช่าง	กองช่าง
		ด้านการเศรษฐกิจ	แผนงานการเกษตร	สำนักงานปลัด	กองคลัง
๕	การพัฒนาด้านส่งเสริมการท่องเที่ยวและเศรษฐกิจ	ด้านบริการชุมชนและสังคม	แผนงานการศึกษา วัฒนธรรม และนันทนาการ	สำนักงานปลัด	กองคลัง
		ด้านการเศรษฐกิจ	แผนงานอุตสาหกรรมและการโยธา	กองช่าง	กองคลัง
๖	พัฒนาระบบบริหารงานให้มี ความเป็นเลิศ	ด้านบริหารทั่วไป	บริหารงานทั่วไป	สำนักงานปลัด	กองคลัง
		ด้านการเศรษฐกิจ	แผนงานอุตสาหกรรมและการโยธา	กองช่าง	กองคลัง

## ยุทธศาสตร์ องค์การบริหารส่วนตำบลเขาแดง

๑. การพัฒนาด้านการส่งเสริมรายได้และการผลิต
๒. การพัฒนาด้านโครงสร้างพื้นฐานคมนาคม แหล่งน้ำและธารณูปโภค
๓. การพัฒนาด้านสังคม การศึกษา ศาสนา และคุณภาพชีวิตอย่างพอเพียง
๔. การบริหารจัดการทรัพยากรธรรมชาติและสิ่งแวดล้อม
๕. การพัฒนาส่งเสริมการท่องเที่ยวและเศรษฐกิจ
๖. การพัฒนาระบบบริหารงานให้มีความเป็นเลิศ

### ด้านบริหารงานทั่วไป

แผนงานบริหารทั่วไป

แผนงานการรักษาความสงบภายใน

### ด้านบริการชุมชนและสังคม

แผนงานการศึกษา

แผนงานสาธารณสุข

แผนงานสังคมสงเคราะห์

แผนงานเคหะและชุมชน

แผนสร้างความเข้มแข็งของชุมชน

แผนงานการศึกษา วัฒนธรรม และนันทนาการ

### ด้านการเศรษฐกิจ

แผนงานอุตสาหกรรมและการโยธา

แผนงานการเกษตร

### ด้านการดำเนินงานอื่น

แผนงานงบกลาง

## ด้านแผนงาน องค์การบริหารส่วนตำบลเขาแดง

### ด้านบริหารงานทั่วไป

แผนงานบริหารทั่วไป

แผนงานการรักษาความสงบภายใน

### ด้านบริการชุมชนและสังคม

แผนงานการศึกษา

แผนงานสาธารณสุข

แผนงานสังคมสงเคราะห์

แผนงานเคหะและชุมชน

แผนสร้างความเข้มแข็งของชุมชน

แผนงานการศึกษา วัฒนธรรม และนันทนาการ

### ด้านการเศรษฐกิจ

แผนงานอุตสาหกรรมและการโยธา

แผนงานการเกษตร

### ด้านการดำเนินงานอื่น

แผนงานงบกลาง

ความเชื่อมโยงของยุทธศาสตร์การพัฒนาขององค์การบริหารส่วนตำบลเขาแดงในภาพรวม

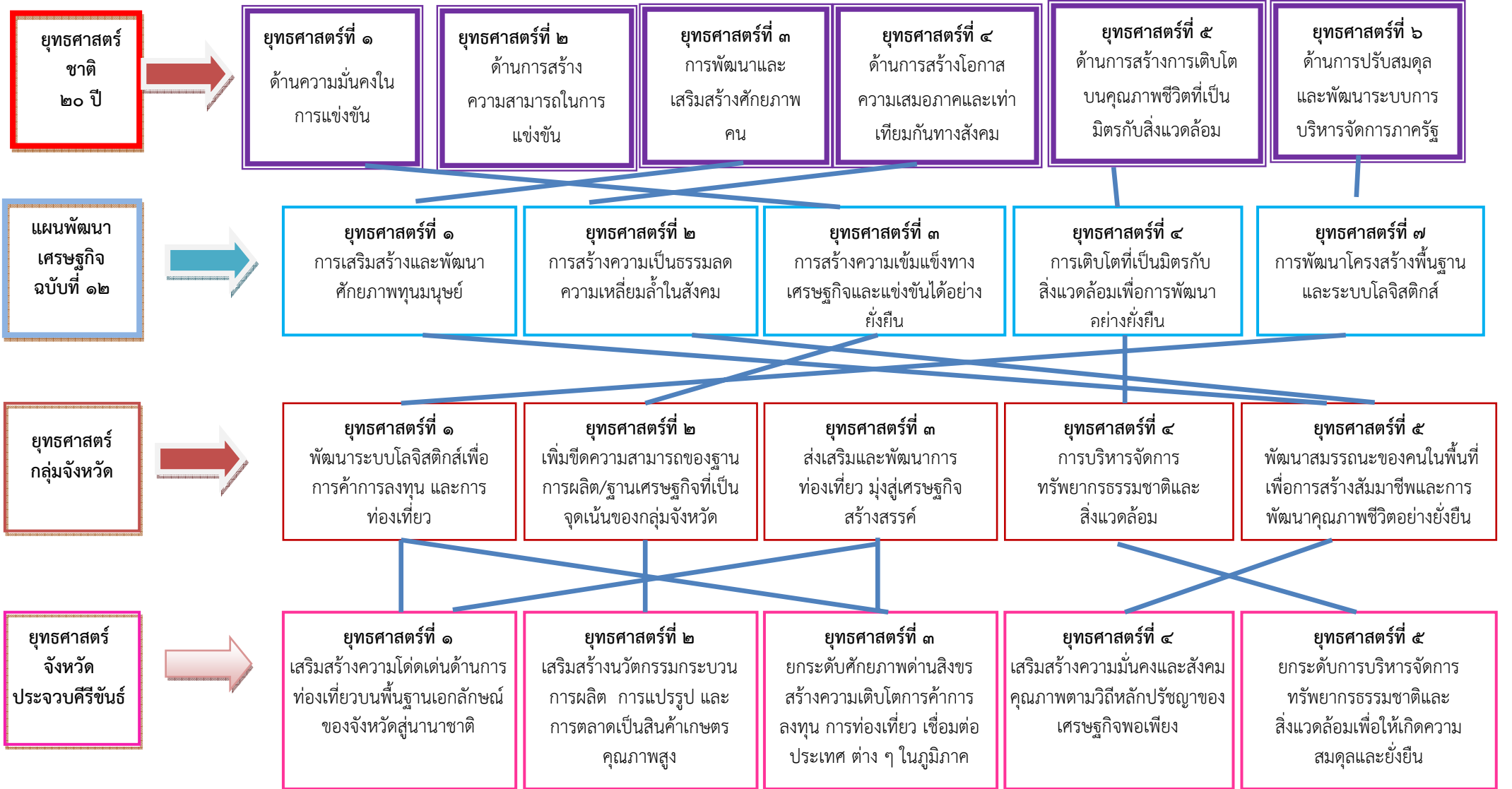

ยุทธศาสตร์การพัฒนาขององค์การบริหารส่วนตำบลเขาแดง

Strategy Map

วิสัยทัศน์ →

ส่งเสริมคุณภาพชีวิต มีอาชีพที่มั่นคง ดำรงรักษาธรรมชาติ สิ่งแวดล้อมให้น่าอยู่ มุ่งสู่การบริหารจัดการที่ดี

ยุทธศาสตร์ →

- ยุทธศาสตร์ ที่ ๑ พัฒนาส่งเสริมรายได้และการผลิต
- ยุทธศาสตร์ที่ ๒ พัฒนาเส้นทางคมนาคม แหล่งน้ำ และ สาธารณูปโภค
- ยุทธศาสตร์ที่ ๓ พัฒนาสังคม การศึกษา และคุณภาพชีวิต และการท่องเที่ยว
- ยุทธศาสตร์ที่ ๔ ด้านการพัฒนา ทรัพยากรธรรมชาติ และสิ่งแวดล้อม
- ยุทธศาสตร์ ที่ ๕ พัฒนาส่งเสริมการ ท่องเที่ยวและเศรษฐกิจ
- ยุทธศาสตร์ ที่ ๖ พัฒนาระบบ บริหารงานให้มีความ เป็นเลิศ

เป้าประสงค์ →

- ประชาชนมีศักยภาพมี รายได้เพียงพอ สามารถพึ่งพาตนเองได้
- การได้รับบริการด้าน โครงสร้างพื้นฐานให้มีความ สะดวกและรวดเร็ว
- ประชาชนมีความรู้และ บำรุงรักษาศิลปวัฒนธรรม อันดีงาม
- กำ จั ต ม ล ภ า ว ะ และ สิ่งแวดล้อมที่เป็นพิษ และ รักษาทรัพยากรธรรมชาติ ทำให้ชุมชนน่าอยู่อย่าง สงบสุข
- การบริหารจัดการภาครัฐที่ ดีและมีส่วนร่วมจากทุก ภาคส่วน

โครงสร้างเชื่อมโยงแผนยุทธศาสตร์การพัฒนา อปท.ในเขตจังหวัด กับ แผนพัฒนาท้องถิ่น อบต.เขาแดง (พ.ศ.๒๕๖๑-๒๕๖๕)

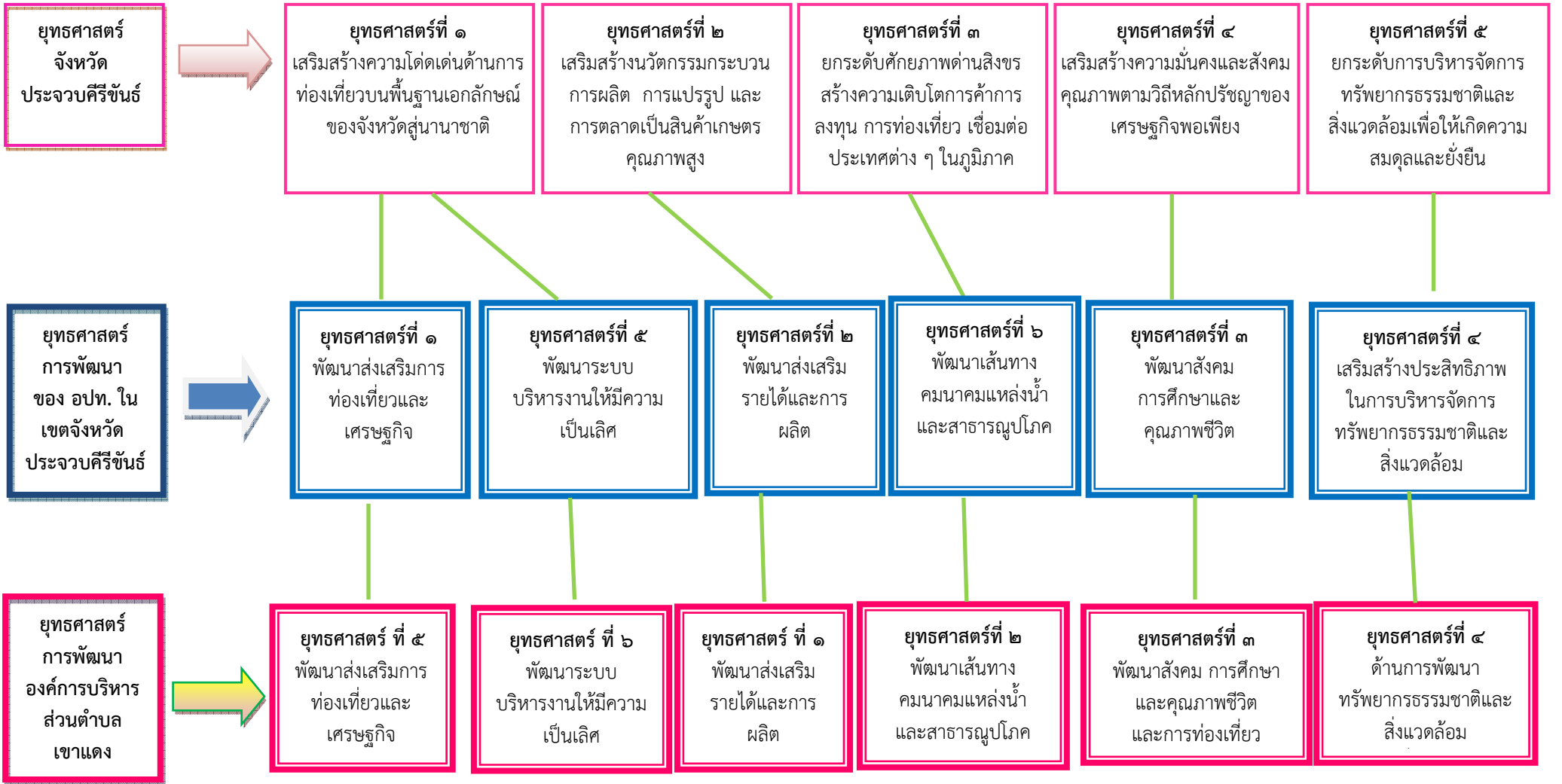





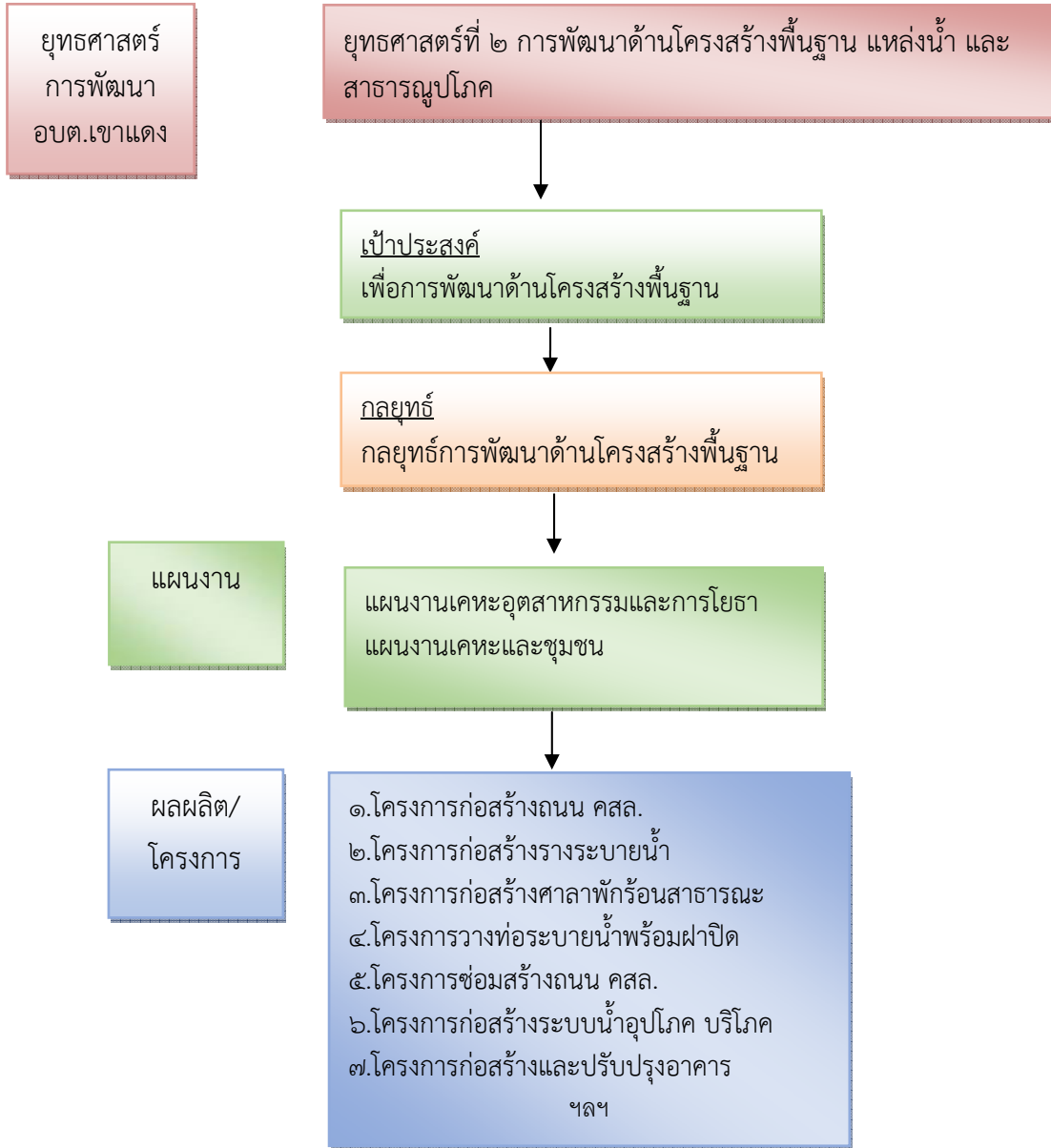



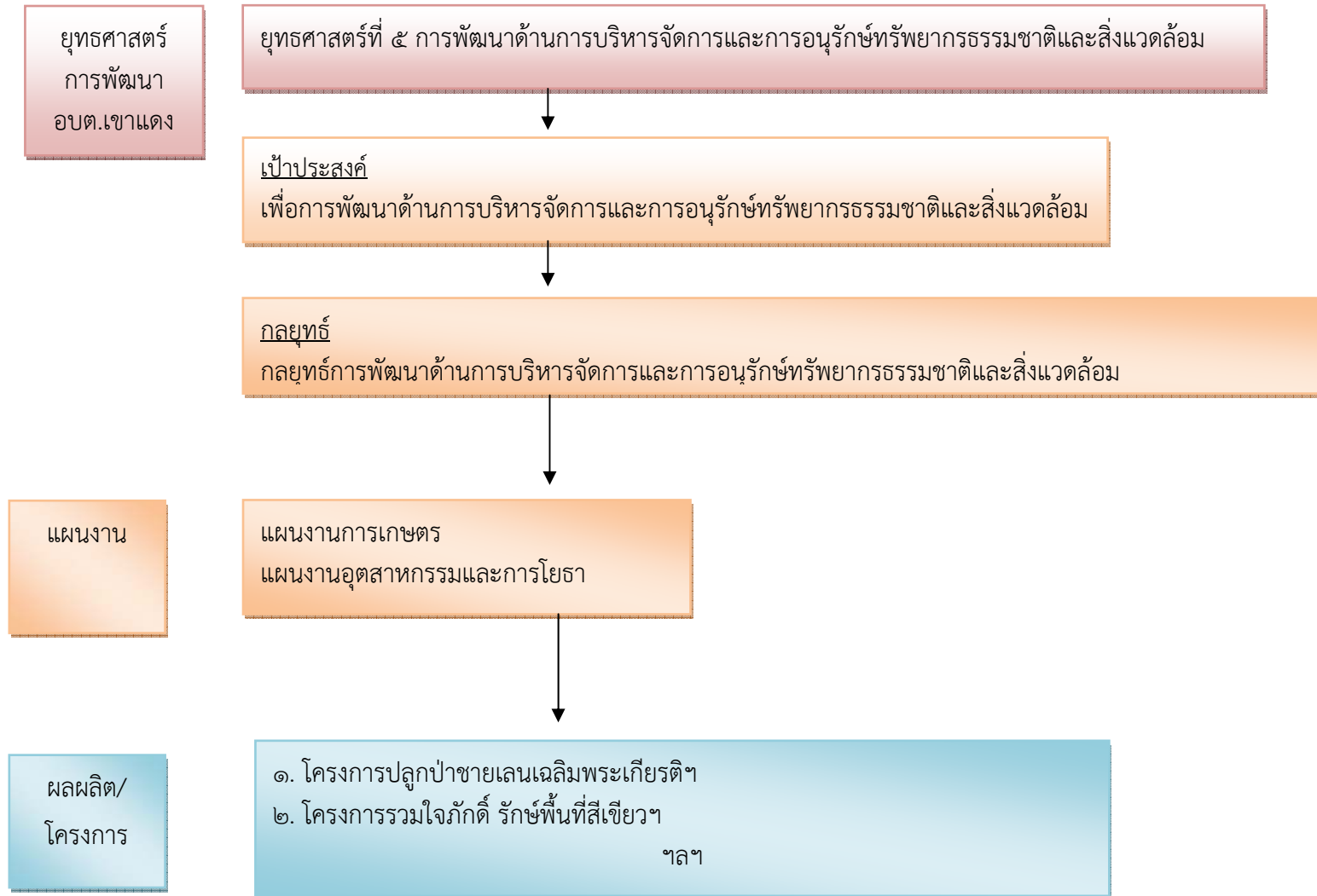

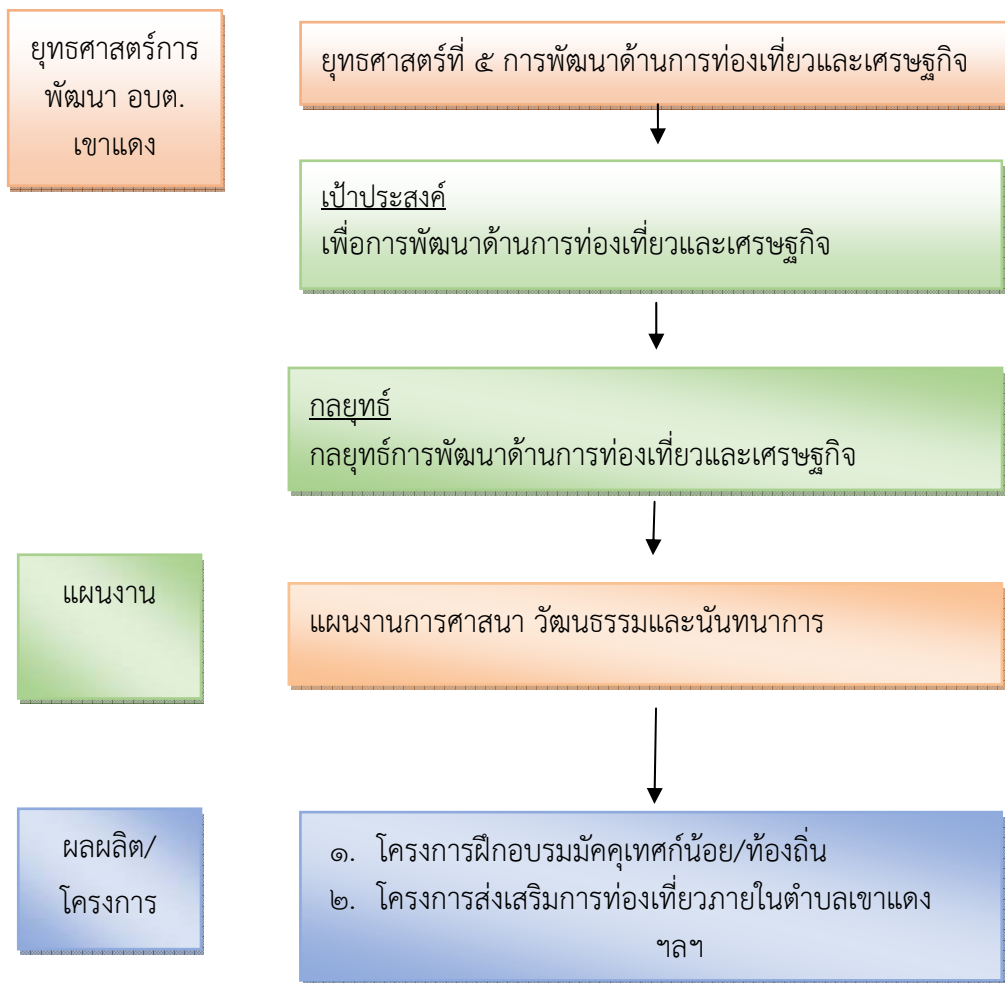

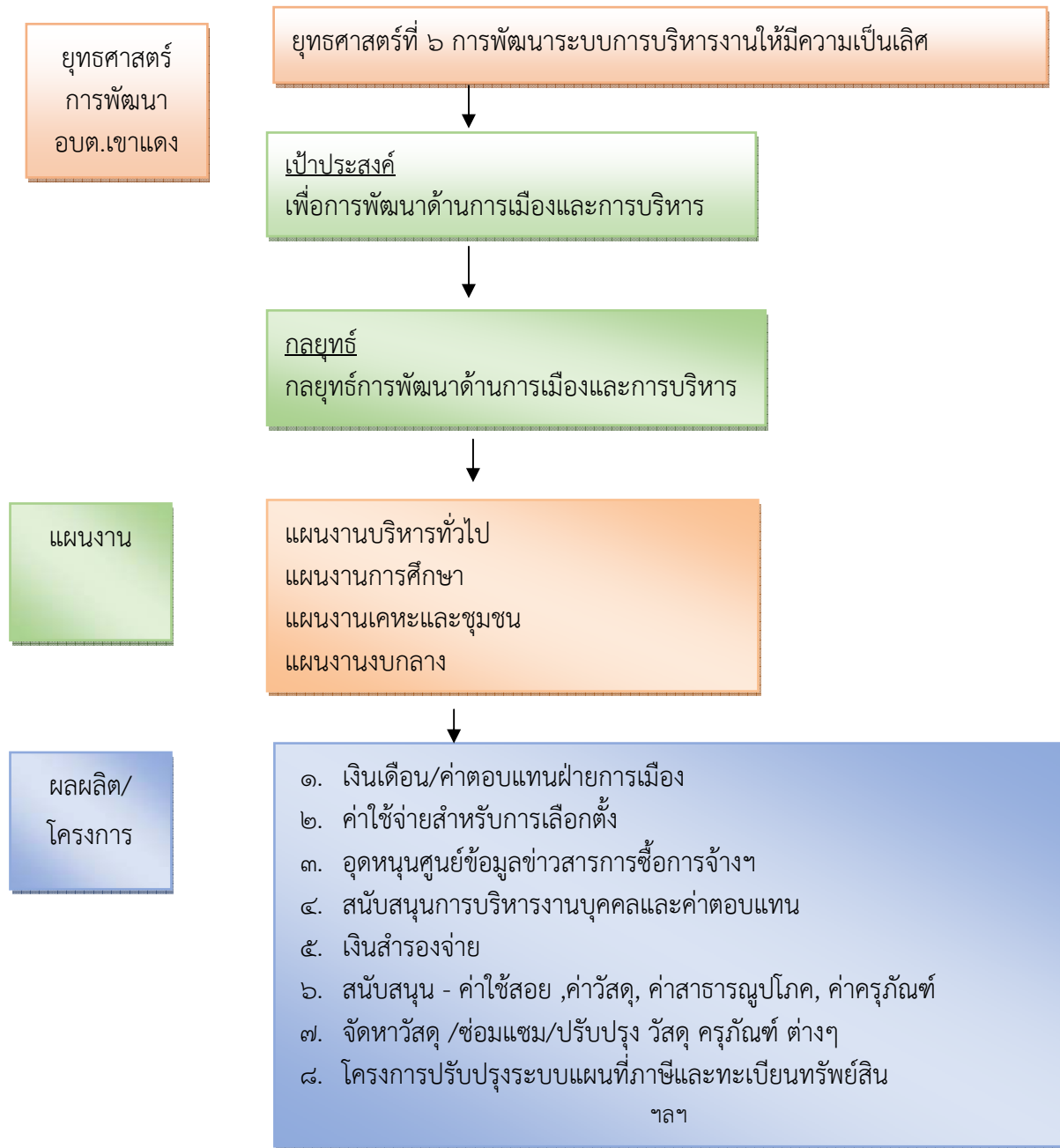

### ๓. การวิเคราะห์เพื่อพัฒนาท้องถิ่น

#### ๓.๑ การวิเคราะห์กรอบการจัดทำยุทธศาสตร์ขององค์กรปกครองส่วนท้องถิ่น

องค์การบริหารส่วนตำบลเขาแดง ได้จัดให้มีการประชุมประชาคมเพื่อรวบรวมความคิดเห็นในการพัฒนาท้องถิ่น ในการนี้จึงได้นำข้อมูลต่างๆ ซึ่งผ่านการแสดงความคิดเห็นจากประชาชน การสำรวจ/ออกพื้นที่ ข้อมูลความจำเป็นพื้นฐาน (จปฐ.) ข้อมูล กชช ๒ค. และข้อมูลการจัดทำแผนชุมชนของตำบลเขาแดง มาวิเคราะห์และสรุปปัญหาความต้องการของประชาชนได้ ดังนี้

ปัญหา	สภาพปัญหา/สาเหตุ
๑.ด้านเศรษฐกิจ	๑.ปัญหาความยากจน ค่าครองชีพสูง ๒.การใช้สารเคมีในกระบวนการผลิต ส่งผลต่อคุณภาพชีวิตของประชาชน ๓.ต้นทุนการผลิตสูง แต่ผลผลิตทางการเกษตรตกต่ำทำให้รายได้ไม่เพียงพอกับรายจ่าย ๔.ขาดการรวมกลุ่มของเกษตรกร ๕.ขาดเครื่องมือที่ทันสมัยในการประกอบอาชีพ ๖.ปัญหาพื้นที่การเกษตรจากภัยธรรมชาติ ๗.เส้นทางการขนส่งสินค้าขรุขระ เสียหาย ทำให้การขนส่งสินค้าล่าช้า สิ้นเปลืองค่าใช้จ่าย
๒.ด้านสังคม	๑.ปัญหายาเสพติดในพื้นที่ ๒.ปัญหาครอบครัว สังคมไม่เข้มแข็ง
๓.ด้านการศึกษา	๑.บุคลากรทางการศึกษาไม่เพียงพอ ๒.ขาดสื่อวัสดุอุปกรณ์การเรียนการสอน ครุภัณฑ์ การศึกษาที่มีคุณภาพ
๔.ด้านผังเมือง	๑.พื้นที่ส่วนใหญ่เป็นที่ดินทำกิน จึงไม่สามารถดำเนินการก่อสร้างหรือปรับปรุงพื้นที่ได้อย่างทั่วถึง
๕.ด้านเทคโนโลยี	๑.ขาดเทคโนโลยีที่ทันสมัยในการพัฒนา ๒.ประชาชนไม่มีความรู้เรื่องการใช้เครื่องมือเท่าที่ควร
๖.ด้านสิ่งแวดล้อม	๑.ประชาชนขาดจิตสำนึกในการอนุรักษ์สิ่งแวดล้อม ๒.ปัญหาเรื่องการบริหารจัดการขยะ
๗.ด้านการบริหารจัดการที่ดี	๑.ประชาชนไม่ให้ความสำคัญต่อการมีส่วนร่วมในการพัฒนาท้องถิ่น ๒.การประชาสัมพันธ์ของภาครัฐ การให้บริการประชาชนยังไม่ทั่วถึง ขาดการให้บริการเชิงรุก
๘.ด้านการบริการสาธารณะ	๑.ถนนชำรุดเสียหายเป็นหลุมเป็นบ่อทำให้เกิดอุบัติเหตุ ๒.ถนนไม่ได้มาตรฐานเนื่องจากเป็นถนนลาดยางและแคบไม่มีไหล่ทาง ๓.ขาดงบประมาณในการขยายเขตไฟฟ้า ๔.น้ำสำหรับอุปโภค-บริโภคไม่เพียงพอและไม่สะอาด ๕.ไฟฟ้าสาธารณะมีเพียงพอแต่ไม่มีการบำรุงรักษา ซ่อมแซม ๖.ระบบเสียงตามสายใช้งานไม่ได้ ๗.ขาดกล้องวงจรปิดตามจุดต่างของตำบล

การวิเคราะห์ศักยภาพเพื่อประเมินสถานภาพการพัฒนาในปัจจุบันและโอกาสการพัฒนาในอนาคตขององค์กรบริหารส่วนตำบลเขาแดงด้วยเทคนิค SWOT Analysis (จุดแข็ง จุดอ่อน โอกาส และอุปสรรค) ดังนี้

### ๑. ด้านเศรษฐกิจ

จุดแข็ง (Strengths)	จุดอ่อน (Weakness)
๑.ผู้บริหารท้องถิ่นให้ความสำคัญ	๑.ขาดบุคลากรที่มีความรู้ความสามารถในการบริหารงานด้านเศรษฐกิจ และการพัฒนาอาชีพด้านต่างๆ
โอกาส (Opportunity)	อุปสรรค (Threats)
๑.เป็นนโยบายที่รัฐบาลให้ความสำคัญ ๒.การเกษตรเป็นสาขาการผลิตที่สำคัญของตำบล ๓.พื้นที่อุดมสมบูรณ์ เหมาะแก่การทำเกษตร ๔.การคมนาคมขนส่งสะดวก	๑.เทคโนโลยีสมัยใหม่ราคาแพง ๒.ราคาผลผลิตทางการเกษตรตกต่ำ แต่ต้นทุนการผลิตสูง ๓.ขาดการรวมกลุ่มของเกษตรกร การมีส่วนร่วมของชุมชน เป็นลักษณะต่างคนต่างทำ

### ๒. ด้านสังคม

จุดแข็ง (Strengths)	จุดอ่อน (Weakness)
๑.ผู้บริหารให้ความสำคัญ ๒.เป็นภารกิจ/อำนาจหน้าที่ตามกฎหมายของ อปท. ๓.มีงบประมาณในการดำเนินการ	๑.ประกาศคณะกรรมการการกระจายอำนาจให้แก่ อปท. ไม่เอื้อต่อการดำเนินงาน
โอกาส (Opportunity)	อุปสรรค (Threats)
๑.การกีฬา - รัฐส่งเสริมกีฬาและการออกกำลังกาย ๒.ยาเสพติด - รัฐบาลให้ความสำคัญในการแก้ไขปัญหาเสพติด - มีสถานที่ฟื้นฟูบำบัด ๓.สังคมสงเคราะห์ - นโยบายกระจายอำนาจสู่ท้องถิ่น ๕.สาธารณสุข - มี รพ.สต.ในตำบล - มีอาสาสมัครสาธารณสุขหมู่บ้าน - ประชาชนให้ความสำคัญด้านสาธารณสุขมากขึ้น	๑.การกีฬา - ขาดพื้นที่สาธารณะในการเล่นกีฬา ๒.ยาเสพติด - มีผู้ติดยาเสพติด - ความเข้มแข็งของสถาบันครอบครัว - ความเจริญทางวัตถุ/ค่านิยมในสังคมปัจจุบัน ๓.สังคมสงเคราะห์ - ขาดโอกาสเข้าถึงบริการ - ไม่รู้สิทธิของตัวเองในการขอรับความช่วยเหลือ ๔.ความปลอดภัยในชีวิตและทรัพย์สิน - เจ้าหน้าที่ไม่เพียงพอและดูแลไม่ทั่วถึง ๕.สาธารณสุข - โรคติดต่อตามฤดูกาล เช่นโรคไข้เลือดออก

### ๓. ด้านการศึกษา ศาสนา และวัฒนธรรม

จุดแข็ง (Strengths)	จุดอ่อน (Weakness)
๑.เป็นภารกิจ/อำนาจหน้าที่ตามกฎหมายของ อปท. ๒.องค์กรมีความพร้อมในการดำเนินงานด้านการศึกษา ศาสนา และวัฒนธรรม ๓.ผู้บริหารให้ความสำคัญในการพัฒนาคุณภาพการศึกษา ให้ได้มาตรฐาน	๑.ประกาศคณะกรรมการการกระจายอำนาจให้แก่ อปท. ไม่เอื้อต่อการดำเนินงาน

โอกาส (Opportunity)	อุปสรรค (Threats)
<p>๑. แผนพัฒนาเศรษฐกิจและสังคมแห่งชาติ ฉบับที่ ๑๒ ให้ความสำคัญ</p> <p>๒. ตามรัฐธรรมนูญกำหนดให้เรียนฟรี ๑๒ ปี</p>	<p>๑. บุคลากรด้านการศึกษาอย่างไม่เพียงพอ</p> <p>๒. โรงเรียนยังขาดแคลนสื่อเทคโนโลยีสารสนเทศ สื่อการสอน และวัสดุทางการศึกษาที่มีประสิทธิภาพ</p> <p>๔. ขาดความต่อเนื่องในการส่งเสริมการสืบทอดวัฒนธรรม ประเพณีท้องถิ่น</p> <p>๕. สภาพเศรษฐกิจปัจจุบันส่งผลต่อการศึกษาของเยาวชน</p>

#### ๔. ด้านผังเมือง

จุดแข็ง (Strengths)	จุดอ่อน (Weakness)
<p>๑. ตำบลเขาแดงมีพื้นที่กว้างขวางเหมาะสมกับการพัฒนาให้เป็นเมืองน่าอยู่</p>	<p>๑. พื้นที่บางส่วนขาดการดูแล เป็นป่าห้วยารกร้าง</p> <p>๒. ขาดงบประมาณในการพัฒนา</p>
โอกาส (Opportunity)	อุปสรรค (Threats)
<p>๑. มีโอกาสขยายตัวสูง</p> <p>๒. มีพระราชบัญญัติการผังเมือง พ.ศ. ๒๕๖๒ เป็นแนวทางในการพัฒนา</p>	<p>๑. พื้นที่กว้างขวางการพัฒนาจึงต้องใช้เวลานาน</p> <p>๒. พื้นที่ส่วนใหญ่เป็นที่ดินทำกิน จึงไม่สามารถดำเนินการก่อสร้างหรือปรับปรุงพื้นที่ได้อย่างทั่วถึง</p>

#### ๕. ด้านเทคโนโลยี

จุดแข็ง (Strengths)	จุดอ่อน (Weakness)
<p>๑. มีเทคโนโลยีที่ใช้ในการพัฒนาท้องถิ่น</p> <p>๒. บุคลากรสามารถใช้เทคโนโลยีในการปฏิบัติได้เป็นอย่างดี</p>	<p>๑. ขาดเทคโนโลยี เครื่องมือ ในการปฏิบัติงาน ที่ทันสมัยในการพัฒนา</p> <p>๒. บุคลากรต้องได้รับการพัฒนาให้ทันต่อการเปลี่ยนแปลงของยุคเทคโนโลยีที่ก้าวหน้าและทันสมัย</p>
โอกาส (Opportunity)	อุปสรรค (Threats)
<p>๑. สามารถนำความทันสมัยมาช่วยต่อยอดการบริหารงาน</p> <p>๒. การปฏิบัติงานมีความรวดเร็วและคล่องตัว</p>	<p>๑. ประชาชนไม่มีความรู้เรื่องการใช้เครื่องมือเท่าที่ควร</p> <p>๒. เทคโนโลยีมีการปรับเปลี่ยนตลอดเวลา</p>

#### ๖. ด้านทรัพยากรธรรมชาติและสิ่งแวดล้อม

จุดแข็ง (Strengths)	จุดอ่อน (Weakness)
<p>๑. ผู้บริหารให้ความสำคัญ</p> <p>๒. เป็นภารกิจ/อำนาจหน้าที่ตามกฎหมายของ อปท.</p>	<p>๑. ประกาศคณะกรรมการการกระจายอำนาจให้แก่ อปท. ไม่เอื้อต่อการดำเนินงาน</p>
โอกาส (Opportunity)	อุปสรรค (Threats)
<p>๑. เป็นนโยบายที่ยุทธศาสตร์จังหวัดให้ความสำคัญ</p> <p>๒. เป็นพื้นที่ราบลุ่ม และทรัพยากรธรรมชาติอุดมสมบูรณ์</p>	<p>๑. แม่น้ำลำคลองมีวัชพืชและเน่าเสีย</p> <p>๒. ประชาชนขาดจิตสำนึกในการดูแลรักษาสิ่งแวดล้อม</p>

#### ๗. ด้านการบริหารจัดการที่ดี

จุดแข็ง (Strengths)	จุดอ่อน (Weakness)
<p>๑. ผู้บริหารให้ความสำคัญ</p> <p>๒. เป็นภารกิจ/อำนาจหน้าที่ตามกฎหมายของ อปท.</p> <p>๓. มีการรับฟังความคิดเห็นของทุกภาคส่วน</p>	<p>๑. ระเบียบกฎหมายที่เกี่ยวข้องมีจำนวนมาก และมีการปรับเปลี่ยนบ่อยครั้ง ทำให้การปฏิบัติงานยุ่งยากมากขึ้น</p>



โอกาส (Opportunity)	อุปสรรค (Threats)
๑. เป็นนโยบายที่ยุทธศาสตร์จังหวัดให้ความสำคัญ ๒. มีตัวชี้วัดในการปฏิบัติงาน สามารถเป็นแนวทางในการปฏิบัติให้บรรลุเป้าหมายได้	๑. ประชาชนขาดความเข้าใจในการทำงานของภาคราชการ และยังไม่ให้ความร่วมมือด้านการมีส่วนร่วมในการพัฒนาท้องถิ่น

#### ๘. ด้านบริการสาธารณะ

จุดแข็ง (Strengths)	จุดอ่อน (Weakness)
๑. ผู้บริหารให้ความสำคัญ ๒. เป็นภารกิจ/อำนาจหน้าที่ตามกฎหมายของ อปท.	๑. มีงบประมาณในการพัฒนาไม่เพียงพอต่อความต้องการของประชาชน
โอกาส (Opportunity)	อุปสรรค (Threats)
๑. เป็นนโยบายที่ยุทธศาสตร์จังหวัดให้ความสำคัญ	๑. ถนนในตำบลยังไม่ได้รับการพัฒนาให้ได้มาตรฐาน ๒. การบรรทุกน้ำหนักเกินและไม่ปฏิบัติตามกฎหมายจราจร

#### ๓.๒ การประเมินสถานการณ์สภาพแวดล้อมภายนอกที่เกี่ยวข้อง

ในการจัดทำแผนพัฒนาท้องถิ่นขององค์การบริหารส่วนตำบลนั้น ได้ทำการประเมินสถานการณ์สภาพแวดล้อมภายนอกที่เกี่ยวข้อง ซึ่งมีรายละเอียดดังนี้

ด้าน	สถานการณ์สภาพแวดล้อมภายนอกที่เกี่ยวข้อง	ขอบข่ายและปริมาณของปัญหา/ความต้องการ	พื้นที่เป้าหมาย/กลุ่มเป้าหมาย	ความคาดหวังและแนวโน้มอนาคต
๑. ด้านโครงสร้างพื้นฐาน	๑.๑ ขาดแคลนแหล่งน้ำในการเกษตรและน้ำประปาสำหรับอุปโภค-บริโภคยังไม่พอเพียงและยังไม่ได้มาตรฐาน	- แหล่งน้ำและน้ำประปาในการอุปโภค-บริโภค	- ในเขตองค์การบริหารส่วนตำบล	- ประชาชนมีแหล่งน้ำและมีน้ำประปาใช้อย่าง พอเพียงมีคุณภาพตามมาตรฐานมากขึ้น
	๑.๒ ไฟฟ้าส่องสว่างทางและที่สาธารณะยังไม่สามารถดำเนินการครอบคลุมพื้นที่ทั้งหมด	- ไฟฟ้าให้ครอบคลุมทุกพื้นที่	- ทางและที่สาธารณะในเขตองค์การบริหารส่วนตำบล	- ทางและที่สาธารณะมีแสงสว่างเพียงพอประชาชนได้รับความสะดวกในการสัญจรไปมาและป้องกันการเกิดอาชญากรรมได้
	๑.๓ ประชาชนต้องการเส้นทางในการสัญจรไปมาเพิ่มมากขึ้นและองค์การบริหารส่วนตำบลไม่สามารถดำเนินการได้เนื่องจากพื้นที่ยังไม่เป็นที่สาธารณะจะดำเนินการได้ก็ต่อเมื่อต้องเป็นที่สาธารณะ	- เส้นทางคมนาคมมีความสะดวก	- เส้นทางคมนาคมที่เป็นสาธารณะและประชาชนมีความต้องการให้ดำเนินการ	- มีเส้นทางในการคมนาคมเพียงพอและประชาชนได้รับความสะดวกในการสัญจรไปมา

ด้าน	สถานการณ์ภาพ แวดล้อม ภายนอกที่เกี่ยวข้อง	ข้อบ่งชี้และปริมาณ ของปัญหา/ ความต้องการ	พื้นที่เป้าหมาย/ กลุ่มเป้าหมาย	ความคาดหวังและ แนวโน้มอนาคต
๒.ด้านคุณภาพชีวิต	๒.๑ เด็กและผู้สูงอายุ บางครอบครัว ผู้สูงอายุ อยู่ตามลำพัง	- การช่วยเหลือจาก หน่วยงานภาครัฐ	-ผู้สูงอายุและเด็กใน เขตองค์การบริหาร ส่วนตำบล	-ผู้สูงอายุและเด็กได้รับ การดูแลที่ดี
	๒.๒ ผู้พิการไม่ได้รับ ความช่วยเหลือใน ดำรงชีวิต	- การช่วยเหลือจาก หน่วยงานภาครัฐ	-ผู้พิการในเขต องค์การบริหารส่วน ตำบล	-ผู้พิการได้รับความ ช่วยเหลือในการ ดำรงชีวิตและทั่วถึง
๓. ด้านการลงทุน พาณิชย์กรรม	๓.๑ขาดแหล่งเงินทุน ในการทำกิจการและ ประกอบอาชีพ	- แหล่งเงินทุนจาก ภาครัฐ	-ประชาชนในเขต องค์การบริหารส่วน ตำบล	-มีแหล่งเงินทุนในการ ทำกิจการและ ประกอบอาชีพ
	๓.๒ ค่าแรงต่ำค่าครอง ชีพสูงขาดแคลนการจ้าง งาน	- รัฐเข้ามาช่วยจัดหา งานหรือส่งเสริมอาชีพ อื่น	- ผู้ประกอบอาชีพ รับจ้าง	-ค่าแรงสูงขึ้นเหมาะ สมกับค่าครองชีพ มี การจ้างงานมากขึ้น มี อาชีพเสริมหลายาง
๔.ด้านการเกษตร	๔.๑ ผลผลิตทาง การเกษตรมีจำนวน น้อยมากเนื่องจากพื้นที่ ส่วนใหญ่ทำประมง	- ภาครัฐเข้ามามี บทบาทในการ ช่วยเหลือเกษตรกร	- เกษตรกรในพื้นที่	- ผลผลิตมีราคาสูงขึ้น ประชาชนหันมาทำ เกษตรมากขึ้น
	๔.๒ ขาดแคลนแหล่งน้ำ ขนาดใหญ่เพื่อใช้ สำหรับการเกษตร	- ผลผลิตออกมาไม่ดี เท่าที่ควร ราคาตกต่ำ กว่าปกติ	-พื้นที่ในเขตองค์การ บริหารส่วนตำบล	- จัดสรรงบประมาณ ให้การในการจัดทำ แหล่งน้ำเพื่อ การเกษตร
๕.ด้านการท่องเที่ยว	๕.๑ ในเขต ตำบลเขา แดง มีแหล่งท่องเที่ยว ท่องเที่ยวน้อย	- นักท่องเที่ยวไม่นิยม การท่องเที่ยวเชิง อนุรักษ์	ในเขตองค์การ บริหารส่วนตำบล	- ส่งเสริมกิจกรรมการ และแหล่งท่องเที่ยว เพิ่มมากขึ้น
๖. ด้านการจัด ระเบียบชุมชนและ การรักษาความสงบ เรียบร้อย	๖.๑ การจราจรบนถนน มีเพิ่มมากขึ้นอาจทำให้ เกิดอุบัติเหตุขึ้นได้	- ขาดจุดตัดเตือนที่ สำคัญบนทางเสี่ยง	-ประชาชนที่สัญจร ไปมาบนถนน	-มีระบบควบคุม การจราจร เช่น ติดตั้ง ราวกันตกเพื่อเตือนให้ ระมัดระวัง
	๖.๒ มีการทำลายและ ลักขโมยทรัพย์สินของ ประชาชนและราชการ รวมทั้งเกิดการทะเลาะ วิวาทกันในชุมชน	- ไม่มีความปลอดภัยใน ชีวิตและทรัพย์สิน	-ประชาชนและส่วน ราชการ	-มีการป้องกันและ รักษาความปลอดภัย ในชีวิตและทรัพย์สิน ของประชาชนละส่วน ราชการ
๗. ด้านการบริหาร จัดการและการ อนุรักษ์ทรัพยากร ธรรมชาติและ สิ่งแวดล้อม	๗.๑ มีปัญหาเรื่องขยะ เพิ่มมากขึ้นส่งกลิ่น เหม็นรำคาญ	-ขาดความร่วมมือใน การช่วยกำจัดขยะที่ ถูกต้อง	-ผู้ประกอบการและ ชุมชนในเขตพื้นที่ องค์การบริหารส่วน ตำบล	-ปัญหาขยะและน้ำเสีย ลดลง ผู้ประกอบการ สามารถกำจัดขยะและ น้ำเสียเองได้โดยไม่ ส่งผลกระทบต่อชุมชน

	๗.๒ หน่วย หนอง คลอง บึง ตื่นเขิน ขาดการดูแลบำรุงรักษา	- ขาดการดูแล รักษา ซ่อมแซม	- ที่สาธารณะ ลำ คลอง	- จัดกิจกรรมด้านการอนุรักษ์ทรัพยากรธรรมชาติ เช่น การปลูกป่า การปลูกหญ้าแฝก การปล่อยพันธุ์สัตว์น้ำ การปรับปรุงภูมิทัศน์ เป็นต้น
๘. ด้านการศึกษา	๘.๑ สถานที่ให้บริการด้านข้อมูลข่าวสารไม่ทั่วถึง ไม่มีห้องสมุด/แหล่งเรียนรู้	-การศึกษายังไม่ทั่วถึง	- เด็กและเยาวชน - นักเรียนในสถานศึกษา	-จัดสรรงบประมาณในการก่อสร้างแหล่งเรียนรู้ประจำตำบล/ห้องสมุดชุมชน
	๘.๒ การศึกษาสื่อการเรียนการสอนยังไม่พอเพียง เด็กนักเรียนไม่ได้รับการศึกษาต่อในระดับที่สูงกว่าชั้นพื้นฐาน และขาดงบประมาณในการศึกษา ครอบครัวยากจน	-ครอบครัวยากจน -หน่วยงานภาครัฐต้องเข้ามาดูแล	- เด็กนักเรียนในเขตองค์การบริหารส่วนตำบล	-มีสื่อการเรียนการสอนที่พอเพียง เด็กนักเรียนได้รับการศึกษาที่สูงขึ้น มีงบประมาณในการศึกษาเล่าเรียน
๙. ด้านศิลปะ วัฒนธรรม จารีต ประเพณีและภูมิปัญญาท้องถิ่น	๙.๑ ศิลปะ วัฒนธรรม จารีต ประเพณีและภูมิปัญญาท้องถิ่นถูกลืมเลือนไปมาก	- การส่งเสริม ทำนุบำรุงรักษาน้อย ประชาชนไม่ให้ความสำคัญ	-ประชาชนในเขตองค์การบริหารส่วนตำบล	- ยกย่อง เชิดชูคนดีหรือปราชญ์ชาวบ้านในโอกาสต่างๆ เพื่อเป็นตัวอย่างแก่ประชาชน ศิลปะ วัฒนธรรม ประเพณีและภูมิปัญญาท้องถิ่น คงอยู่สืบไป
๑๐.ด้านการเมือง และการบริหารงาน และการบริการ สาธารณะ	๑๐.๑ประชาชนขาดการมีส่วนร่วมทางการเมือง การปกครอง และการร่วมบริหารงาน	-การขาดการมีส่วนร่วมของภาคประชาชน	-ประชาชนในเขตองค์การบริหารส่วนตำบล	- เน้นการมีส่วนร่วมของประชาชนในการบริหารจัดการ - การอบรมให้ความรู้แก่ประชาชนด้านการเมืองการปกครอง
๑๑.ด้าน สาธารณสุข	๑๑.๑ ขาดแคลน ลานกีฬา/สวนสาธารณะ	-สถานที่ในการพักผ่อนและออกกำลังกาย	-ประชาชนในเขตองค์การบริหารส่วนตำบล	- จัดสรรงบประมาณในการดำเนินการก่อสร้างลานกีฬา/สวนสาธารณะประจำตำบล
	๑๑.๒ ปริมาณขยะมากขึ้น	- ประชาชนยังไม่รู้วิธีการจัดการขยะที่ถูกต้อง	-ในเขตองค์การบริหารส่วนตำบล	-ปริมาณขยะถูกกำจัดให้หมดด้วยวิธีการที่ถูกต้อง

แผนพัฒนาท้องถิ่น (พ.ศ.๒๕๖๑-๒๕๖๕)

องค์การบริหารส่วนตำบลเขาแดง อำเภอกุยบุรี จังหวัดประจวบคีรีขันธ์

ยุทธศาสตร์	ปี พ.ศ. ๒๕๖๑		ปี พ.ศ. ๒๕๖๒		ปี พ.ศ. ๒๕๖๓		ปี พ.ศ. ๒๕๖๔		ปี พ.ศ. ๒๕๖๕		รวม ๕ ปี	
	จำนวนโครงการ	งบประมาณ (บาท)	จำนวนโครงการ	งบประมาณ (บาท)	จำนวนโครงการ	งบประมาณ (บาท)	จำนวนโครงการ	งบประมาณ (บาท)	จำนวนโครงการ	งบประมาณ (บาท)	จำนวนโครงการ	งบประมาณ (บาท)
๑.ยุทธศาสตร์การพัฒนาด้านส่งเสริมรายได้และการผลิต												
๑.๑ แผนงานสร้างความเข้มแข็งของชุมชน	๒	๕๕,๐๐๐	๒	๕๕,๐๐๐	๒	๕๕,๐๐๐	๒	๕๕,๐๐๐	๒	๕๕,๐๐๐	๑๐	๒๗๕,๐๐๐
๑.๒ แผนงานการเกษตร	๒	๖๐,๐๐๐	๒	๖๐,๐๐๐	๒	๖๐,๐๐๐	๒	๖๐,๐๐๐	๒	๖๐,๐๐๐	๑๐	๓๐๐,๐๐๐
<b>รวม</b>	<b>๔</b>	<b>๑๑๕,๐๐๐</b>	<b>๔</b>	<b>๑๑๕,๐๐๐</b>	<b>๔</b>	<b>๑๑๕,๐๐๐</b>	<b>๔</b>	<b>๑๑๕,๐๐๐</b>	<b>๔</b>	<b>๑๑๕,๐๐๐</b>	<b>๒๐</b>	<b>๕๗๕,๐๐๐</b>
๒.ยุทธศาสตร์การพัฒนาด้านโครงสร้างพื้นฐาน คมนาคม แหล่งน้ำ และสาธารณสุข												
๒.๑ แผนงานเคหะและชุมชน	๑	๓๐๐,๐๐๐	๑	๓๐๐,๐๐๐	-	-	-	-	-	-	๒	๖๐๐,๐๐๐
๒.๒ แผนงานอุตสาหกรรมและการโยธา	๑๒	๓,๒๗๑,๕๐๐	๑๑	๕,๑๓๘,๕๐๐	๘	๓,๓๗๒,๗๐๐	๑๑	๓,๐๕๒,๕๐๐	๑๐	๓,๑๖๘,๐๐๐	๕๒	๑๘,๐๐๓,๒๐๐
<b>รวม</b>	<b>๑๓</b>	<b>๓,๕๗๑,๕๐๐</b>	<b>๑๒</b>	<b>๕,๔๓๘,๕๐๐</b>	<b>๘</b>	<b>๓,๓๗๒,๗๐๐</b>	<b>๑๑</b>	<b>๓,๐๕๒,๕๐๐</b>	<b>๑๐</b>	<b>๓,๑๖๘,๐๐๐</b>	<b>๕๔</b>	<b>๑๘,๖๐๓,๒๐๐</b>
๓.ยุทธศาสตร์การพัฒนาระบบ การศึกษา ศาสนา และคุณภาพชีวิต												
๓.๑ แผนงานการรักษาความสงบภายใน	๕	๓๘๐,๐๐๐	๕	๓๘๐,๐๐๐	๕	๓๘๐,๐๐๐	๕	๓๘๐,๐๐๐	๕	๓๘๐,๐๐๐	๒๕	๑,๙๐๐,๐๐๐
๓.๒ แผนงานการศึกษา	๑๖	๓,๑๒๙,๘๐๐	๑๖	๓,๑๕๙,๘๐๐	๑๖	๓,๒๘๒,๓๐๐	๑๖	๓,๒๘๒,๓๐๐	๑๖	๓,๒๘๒,๓๐๐	๘๐	๑๖,๑๓๖,๕๐๐
๓.๓ แผนงานสาธารณสุข	๖	๓๓๐,๐๐๐	๑๐	๓๖๐,๐๐๐	๑๐	๓๖๐,๐๐๐	๑๐	๓๖๐,๐๐๐	๑๐	๓๖๐,๐๐๐	๕๖	๑,๕๔๕,๐๐๐
๓.๔ แผนงานสังคมสงเคราะห์	๑	๑๐๐,๐๐๐	๒	๒๐๐,๐๐๐	๒	๒๐๐,๐๐๐	๒	๒๐๐,๐๐๐	๒	๒๐๐,๐๐๐	๙	๙๐๐,๐๐๐
๓.๕ แผนงานสร้างความเข้มแข็งของชุมชน	๗	๔๖๕,๐๐๐	๗	๔๔๐,๐๐๐	๘	๔๕๗,๕๐๐	๙	๘๘๓,๕๐๐	๘	๔๕๗,๕๐๐	๓๙	๒,๗๐๓,๕๐๐
๓.๖ แผนงานการศาสนา วัฒนธรรม และ นันทนาการ	๑๒	๕๖๐,๐๐๐	๑๒	๗๒๐,๐๐๐	๑๒	๗๒๐,๐๐๐	๑๑	๕๗๐,๐๐๐	๑๑	๕๗๐,๐๐๐	๕๘	๓,๑๔๐,๐๐๐
๓.๗ แผนงานอุตสาหกรรมและการโยธา	๐	-	๑	๔๐๐,๐๐๐	๕	๖๕๐,๐๐๐	-	-	-	-	๖	๑,๐๕๐,๐๐๐
๓.๘ แผนงานงบกลาง	๓	๓,๗๖๐,๐๐๐	๓	๔,๑๓๐,๐๐๐	๓	๔,๑๓๐,๐๐๐	๓	๔,๑๓๐,๐๐๐	๓	๔,๑๓๐,๐๐๐	๑๕	๑๖,๑๕๐,๐๐๐
<b>รวม</b>	<b>๕๐</b>	<b>๘,๗๐๔,๘๐๐</b>	<b>๕๖</b>	<b>๙,๗๘๙,๘๐๐</b>	<b>๖๑</b>	<b>๑๐,๑๗๙,๘๐๐</b>	<b>๕๖</b>	<b>๙,๘๐๕,๘๐๐</b>	<b>๕๕</b>	<b>๙,๓๗๙,๘๐๐</b>	<b>๒๗๘</b>	<b>๔๒,๖๑๐,๒๐๐</b>

ยุทธศาสตร์	ปี พ.ศ. ๒๕๖๑		ปี พ.ศ. ๒๕๖๒		ปี พ.ศ. ๒๕๖๓		ปี พ.ศ. ๒๕๖๔		ปี พ.ศ. ๒๕๖๕		รวม ๕ ปี	
	จำนวน โครงการ	งบประมาณ (บาท)	จำนวน โครงการ	งบประมาณ (บาท)	จำนวน โครงการ	งบประมาณ (บาท)	จำนวน โครงการ	งบประมาณ (บาท)	จำนวน โครงการ	งบประมาณ (บาท)	จำนวน โครงการ	งบประมาณ (บาท)
๔.ยุทธศาสตร์บริหารจัดการทรัพยากรธรรมชาติ และสิ่งแวดล้อม												
๔.๑ แผนงานเคหะและชุมชน	๔	๒๖๐,๐๐๐	๔	๒๖๐,๐๐๐	๔	๒๖๐,๐๐๐	๔	๒๖๐,๐๐๐	๔	๒๖๐,๐๐๐	๒๐	๑,๓๐๐,๐๐๐
๔.๒ แผนงานการเกษตร	๗	๒๙๐,๐๐๐	๘	๓๑๐,๐๐๐	๘	๓๑๐,๐๐๐	๘	๓๑๐,๐๐๐	๘	๓๑๐,๐๐๐	๓๕	๑,๕๓๐,๐๐๐
๔.๓ แผนงานอุตสาหกรรมและการโยธา	๐	-	๒	๗๐๐,๐๐๐	-	-	๑	๒๐๐,๐๐๐	-	-	๓	๙๐๐,๐๐๐
<b>รวม</b>	<b>๑๑</b>	<b>๕๕๐,๐๐๐</b>	<b>๑๔</b>	<b>๑,๒๗๐,๐๐๐</b>	<b>๑๒</b>	<b>๕๗๐,๐๐๐</b>	<b>๑๓</b>	<b>๗๗๐,๐๐๐</b>	<b>๑๒</b>	<b>๕๗๐,๐๐๐</b>	<b>๖๒</b>	<b>๓,๑๘๐,๐๐๐</b>
๕.ยุทธศาสตร์การพัฒนา ส่งเสริมการท่องเที่ยว และเศรษฐกิจ												
๕.๑ แผนงานการศาสนาวัฒนธรรมและนันทนาการ	๒	๑๕๐,๐๐๐	๒	๘๐,๐๐๐	๒	๘๐,๐๐๐	๒	๘๐,๐๐๐	๒	๘๐,๐๐๐	๑๐	๔๗๐,๐๐๐
๕.๒ แผนงานอุตสาหกรรมและการโยธา	๐	-	๐	-	๐	-	๑	๗๙๗,๙๐๐	๐	-	๑	๗๙๗,๙๐๐
<b>รวม</b>	<b>๒</b>	<b>๑๕๐,๐๐๐</b>	<b>๒</b>	<b>๘๐,๐๐๐</b>	<b>๒</b>	<b>๘๐,๐๐๐</b>	<b>๓</b>	<b>๘๗๗,๙๐๐</b>	<b>๒</b>	<b>๘๐,๐๐๐</b>	<b>๑๑</b>	<b>๑,๒๖๗,๙๐๐</b>
๖.ยุทธศาสตร์การพัฒนาระบบบริหารงานให้มีความเป็นเลิศ												
๖.๑ แผนงานบริหารงานทั่วไป	๑๑	๕๙๕,๐๐๐	๑๔	๙๒๐,๐๐๐	๑๖	๑,๐๒๐,๐๐๐	๑๖	๑,๐๒๐,๐๐๐	๑๕	๘๒๐,๐๐๐	๗๒	๔,๓๗๕,๐๐๐
๖.๒ แผนงานเคหะและชุมชน	-	-	-	-	-	-	๑	๔๒๖,๐๐๐	-	-	๑	๔๒๖,๐๐๐
๖.๓ แผนงานอุตสาหกรรมและการโยธา	-	-	๑	๔๐๐,๐๐๐	๔	๔๐๐,๐๐๐	๓	๗๕๐,๐๐๐	-	-	๘	๑,๕๕๐,๐๐๐
<b>รวม</b>	<b>๑๑</b>	<b>๕๙๕,๐๐๐</b>	<b>๑๕</b>	<b>๑,๓๒๐,๐๐๐</b>	<b>๒๐</b>	<b>๑,๔๒๐,๐๐๐</b>	<b>๒๐</b>	<b>๒,๑๙๖,๐๐๐</b>	<b>๑๕</b>	<b>๘๒๐,๐๐๐</b>	<b>๘๑</b>	<b>๖,๓๕๑,๐๐๐</b>
<b>รวมทั้งสิ้น</b>	<b>๙๑</b>	<b>๑๓,๖๘๖,๓๐๐</b>	<b>๑๐๓</b>	<b>๑๘,๐๑๓,๓๐๐</b>	<b>๑๐๗</b>	<b>๑๕,๗๓๗,๕๐๐</b>	<b>๑๐๗</b>	<b>๑๖,๘๑๗,๒๐๐</b>	<b>๙๘</b>	<b>๑๔,๑๓๒,๘๐๐</b>	<b>๕๐๖</b>	<b>๗๘,๓๘๗,๑๐๐</b>

รายละเอียดโครงการพัฒนา  
แผนพัฒนาท้องถิ่น (พ.ศ.๒๕๖๑ - ๒๕๖๕)

องค์การบริหารส่วนตำบลเขาแดง อำเภอกุยบุรี จังหวัดประจวบคีรีขันธ์

ก. ยุทธศาสตร์จังหวัดประจวบคีรีขันธ์ ที่ ๒ เสริมสร้างนวัตกรรมกระบวนการผลิต แปรรูปและการตลาดเป็นสินค้าเกษตรคุณภาพสูง

ข. ยุทธศาสตร์การพัฒนาของ อปท. ในเขตจังหวัดที่ ๓ การพัฒนาด้านการส่งเสริมรายได้และการผลิต

๑. ยุทธศาสตร์การพัฒนาขององค์การบริหารส่วนตำบลเขาแดง ที่ ๑ การพัฒนาส่งเสริมรายได้และการผลิต

๑.๑ แผนงานสร้างความเข้มแข็งของชุมชน : งานส่งเสริมและสนับสนุนความเข้มแข็งชุมชน

ที่	โครงการ	วัตถุประสงค์	เป้าหมาย (ผลผลิตของโครงการ)	งบประมาณ					ตัวชี้วัด (KPI)	ผลลัพธ์ที่คาดว่าจะได้รับ	หน่วยงานรับผิดชอบหลัก
				๒๕๖๑ (บาท)	๒๕๖๒ (บาท)	๒๕๖๓ (บาท)	๒๕๖๔ (บาท)	๒๕๖๕ (บาท)			
๑	โครงการฝึกอบรมอาชีพให้แก่ประชาชนในเขต อบต.เขาแดง	เพื่อส่งเสริมอาชีพให้กับประชาชนให้มีอาชีพเสริมเพิ่มรายได้สร้างความเข้มแข็งให้กับชุมชน	ประชาชนที่สนใจและกลุ่มอาชีพในตำบล/หมู่บ้าน	๒๕,๐๐๐	๒๕,๐๐๐	๒๕,๐๐๐	๒๕,๐๐๐	๒๕,๐๐๐	จำนวนผู้เข้าร่วมโครงการ	ประชาชนมีอาชีพเสริมรายได้เพิ่มมากขึ้นเกิดความสามัคคีในชุมชน	สำนักงานปลัด
๒	โครงการส่งเสริมอาชีพกลุ่มแปรรูปมะพร้าว	เพื่อเพิ่มพูนความรู้และทักษะในการทำอาชีพ	ประชาชนตำบลเขาแดง	๓๐,๐๐๐	๓๐,๐๐๐	๓๐,๐๐๐	๓๐,๐๐๐	๓๐,๐๐๐	จำนวนผู้เข้าร่วมโครงการ	ประชาชนมีความรู้และมีทักษะและรายได้ขึ้นในการทำอาชีพเพิ่มรายได้	สำนักงานปลัด
รวม	.....๒.....โครงการ	-	-	๕๕,๐๐๐	๕๕,๐๐๐	๕๕,๐๐๐	๕๕,๐๐๐	๕๕,๐๐๐	-	-	-

ก. ยุทธศาสตร์จังหวัดประจวบคีรีขันธ์ ที่ ๒ เสริมสร้างนวัตกรรมกระบวนการผลิต แปรรูปและการตลาดเป็นสินค้าเกษตรคุณภาพสูง

ข. ยุทธศาสตร์การพัฒนาขององค์กรปกครองส่วนท้องถิ่นในเขตจังหวัดประจวบคีรีขันธ์ ที่ ๒ พัฒนาส่งเสริมรายได้และการผลิต

๑.ยุทธศาสตร์การพัฒนาขององค์การบริหารส่วนตำบลเขาแดง ที่ ๑ การพัฒนาส่งเสริมรายได้และการผลิต

๑.๒ แผนงานการเกษตร : การส่งเสริมการเกษตร

ที่	โครงการ	วัตถุประสงค์	เป้าหมาย (ผลผลิตของโครงการ)	งบประมาณ					ตัวชี้วัด (KPI)	ผลลัพธ์ที่คาดว่าจะได้รับ	หน่วยงานรับผิดชอบหลัก
				๒๕๖๑ (บาท)	๒๕๖๒ (บาท)	๒๕๖๓ (บาท)	๒๕๖๔ (บาท)	๒๕๖๕ (บาท)			
๑	โครงการส่งเสริมการใช้ปุ๋ยอินทรีย์	เพื่อเพิ่มพูนความรู้ และทักษะในการทำอาชีพและการพัฒนาการเกษตร	ประชาชนที่สนใจและกลุ่มอาชีพในตำบล/หมู่บ้าน	๓๐,๐๐๐	๓๐,๐๐๐	๓๐,๐๐๐	๓๐,๐๐๐	๓๐,๐๐๐	จำนวนผู้เข้าร่วมโครงการ	ประชาชนมีความรู้และมีทักษะและรายได้ขึ้นในการทำอาชีพเพิ่มรายได้	สำนักงานปลัด
๒	โครงการส่งเสริมอาชีพการปลูกผัก	เพื่อเพิ่มพูนความรู้ และทักษะในการทำอาชีพ	ประชาชนตำบลเขาแดง	๓๐,๐๐๐	๓๐,๐๐๐	๓๐,๐๐๐	๓๐,๐๐๐	๓๐,๐๐๐	จำนวนผู้เข้าร่วมโครงการ	ประชาชนมีความรู้และมีทักษะและรายได้ขึ้นในการทำอาชีพเพิ่มรายได้	สำนักงานปลัด
รวม	.....๒.....โครงการ	-	-	๖๐,๐๐๐	๖๐,๐๐๐	๖๐,๐๐๐	๖๐,๐๐๐	๖๐,๐๐๐	-	-	-

๒ บัญชีโครงการพัฒนาท้องถิ่น

แบบ ผ.๐๒

รายละเอียดโครงการพัฒนา  
แผนพัฒนาท้องถิ่น (พ.ศ.๒๕๖๑ - ๒๕๖๕)

องค์การบริหารส่วนตำบลเขาแดง อำเภอกุยบุรี จังหวัดประจวบคีรีขันธ์

ก. ยุทธศาสตร์จังหวัดประจวบคีรีขันธ์ ที่ ๓ ยกระดับศักยภาพด้านสิ่งขรสร้างเสริมเติบโตการค้า การลงทุน การท่องเที่ยว เชื่อมต่อประเทศต่างๆในภูมิภาค

ข. ยุทธศาสตร์การพัฒนาขององค์กรปกครองส่วนท้องถิ่นในเขตจังหวัดประจวบคีรีขันธ์ ที่ ๖ พัฒนาเส้นทางคมนาคม แหล่งน้ำ และสาธารณูปโภค

๒. ยุทธศาสตร์การพัฒนาขององค์การบริหารส่วนตำบลเขาแดงที่ ๒ ยุทธศาสตร์การพัฒนาด้านโครงสร้างพื้นฐาน แหล่งน้ำ และสาธารณูปโภค

๒.๑ แผนงานเคหะและชุมชน : งานไฟฟ้าถนน

ที่	โครงการ	วัตถุประสงค์	เป้าหมาย (ผลผลิตของโครงการ)	งบประมาณ					ตัวชี้วัด (KPI)	ผลลัพธ์ที่คาดว่าจะได้รับ	หน่วยงานรับผิดชอบหลัก
				๒๕๖๑ (บาท)	๒๕๖๒ (บาท)	๒๕๖๓ (บาท)	๒๕๖๔ (บาท)	๒๕๖๕ (บาท)			
๑	โครงการปรับปรุงระบบไฟฟ้าภายใน อบต.เขาแดง	เพิ่มปริมาณหม้อแปลงไฟฟ้าจากระบบ ๑ เฟส เป็น ระบบ ๓ เฟส ภายในตำบลเขาแดง (อุดหนุนการไฟฟ้าส่วนภูมิภาคปราณบุรี	อบต.เขาแดง	๓๐๐,๐๐๐	๓๐๐,๐๐๐	-	-	-	ขนาดหม้อแปลงมีการเพิ่มขนาด	ระบบการใช้ไฟใน อบต.เขาแดง มีเพียงพอต่อการใช้งาน	กองช่าง
รวม	.....๑..... โครงการ			๓๐๐,๐๐๐	๓๐๐,๐๐๐	-	-	-			



รายละเอียดโครงการพัฒนา  
แผนพัฒนาท้องถิ่น (พ.ศ.๒๕๖๑ - ๒๕๖๕)

องค์การบริหารส่วนตำบลเขาแดง อำเภอกุยบุรี จังหวัดประจวบคีรีขันธ์

ก. ยุทธศาสตร์จังหวัดประจวบคีรีขันธ์ ที่ ๓ ยุทธศาสตร์ศักยภาพด้านสิ่งสร้างเสริมความเติบโตการค้า การลงทุน การท่องเที่ยว เชื่อมต่อประเทศต่างๆในภูมิภาค

ข. ยุทธศาสตร์การพัฒนาขององค์การปกครองส่วนท้องถิ่นในเขตจังหวัดประจวบคีรีขันธ์ ที่ ๖ พัฒนาเส้นทางคมนาคม แหล่งน้ำ และสาธารณูปโภค

๒. ยุทธศาสตร์การพัฒนาขององค์การบริหารส่วนตำบลเขาแดงที่ ๒ ยุทธศาสตร์การพัฒนาด้านโครงสร้างพื้นฐาน แหล่งน้ำ และสาธารณูปโภค

๒.๒ แผนงานอุตสาหกรรมและการโยธา : ก่อสร้างโครงสร้างพื้นฐาน

ที่	โครงการ	วัตถุประสงค์	เป้าหมาย (ผลผลิตของโครงการ)	งบประมาณ					ตัวชี้วัด (KPI)	ผลลัพธ์ที่คาดว่าจะได้รับ	หน่วยงานรับผิดชอบหลัก	
				๒๕๖๑ (บาท)	๒๕๖๒ (บาท)	๒๕๖๓ (บาท)	๒๕๖๔ (บาท)	๒๕๖๕ (บาท)				
๑	โครงการก่อสร้างถนนคอนกรีตเสริมเหล็ก สายเศรษฐกิจ หมู่ที่ ๑ บ้านคิ่งไตนด	เพื่อให้ประชาชนสามารถสัญจรไป-มา ได้สะดวก	จำนวนไม่น้อยกว่า ๑,๔๘๐ ลบ.ม พร้อมลงหินคลุกไหลทางกว้าง ๐.๒๕ ม. ยาว ๓๗๐ ม.หนา ๐.๑๕ ม. จำนวน ๒ ด้าน	-	๙๓๐,๙๐๐					จำนวนที่เพิ่มขึ้น	๑.ทำให้ประชาชนเดินทางสะดวก ๒.ทำให้ลดการเกิดอุบัติเหตุ	กองช่าง
๒	โครงการปรับปรุงถนนคอนกรีตเสริมเหล็ก ขอยแหลมตุ๊กกา หมู่ที่ ๒ บ้านเขาแดง	เพื่อให้ประชาชนสามารถสัญจรไป-มา ได้สะดวก	๑.จากศาลาชายทะเล ถึงริมเขื่อนทิ้งหินหัวโขด ๒. ระยะทางยาว ๑๑๐ เมตร กว้าง ๕ เมตร หนาเฉลี่ย ๐.๑๕ เซนติเมตร					๔๐๐,๐๐๐	จำนวนถนนที่ได้รับ การปรับปรุง	๑.ทำให้ประชาชนเดินทางสะดวก ๒.ทำให้ลดการเกิดอุบัติเหตุ ๓.ทำให้ลดปัญหาน้ำท่วม	กองช่าง	
๓	โครงการก่อสร้างถนนลูกรัง/หินคลุกต่อจากสายพัฒนา ๑ ถึงทางหลวงชนบท หมู่ที่ ๓ บ้านทุ่งน้อย	เพื่อให้ถนนได้มาตรฐาน	๑. จากถนนสายพัฒนา ๑ - ทางหลวงชนบท ๒. ระยะทางยาว ๘๐๐ เมตร กว้าง ๕ เมตร					๒๐๐,๐๐๐	จำนวนถนนที่ได้รับ การก่อสร้าง	๑.ทำให้ประชาชนเดินทางสะดวก ๒.ทำให้ลดการเกิดอุบัติเหตุ	กองช่าง	
๔	โครงการปรับปรุง/ซ่อมแซมถนนหินคลุก สายช่องเสือกระโดด หมู่ที่ ๒ บ้านเขาแดง	เพื่อให้ประชาชนสามารถสัญจรไป-มา ได้สะดวก	๑.จากปากซอยถนนช่องเสือกระโดดตลอดสาย ๒. ระยะทางยาว ๑๐๔ เมตร กว้าง ๔ เมตร หนาเฉลี่ย ๐.๑๐ เมตร				๒๕๐,๐๐๐		จำนวนถนนที่ได้รับ การปรับปรุง	๑.ทำให้ประชาชนเดินทางสะดวก ๒.ทำให้ลดการเกิดอุบัติเหตุ ๓.ทำให้ลดปัญหาน้ำท่วม	กองช่าง	

ที่	โครงการ	วัตถุประสงค์	เป้าหมาย (ผลผลิตของโครงการ)	งบประมาณ					ตัวชี้วัด (KPI)	ผลลัพธ์ที่คาดว่าจะได้รับ	หน่วยงานรับผิดชอบหลัก	
				๒๕๖๑ (บาท)	๒๕๖๒ (บาท)	๒๕๖๓ (บาท)	๒๕๖๔ (บาท)	๒๕๖๕ (บาท)				
๕	โครงการปรับปรุงถนนลูกรัง สายทางหลวงชนบท - เขาแร่ หมู่ที่ ๓ บ้านทุ่งน้อย	เพื่อให้ถนนได้มาตรฐาน	๑. จากปากซอย สายตรงข้ามโรงเรียนวัดทุ่งน้อย ๒. ระยะทางยาว ๒๐๐ เมตร กว้าง ๔ เมตร หนาเฉลี่ย ๐.๑๐ เมตร		๒๙๐,๘๐๐					จำนวนถนนที่ได้รับ การปรับปรุง	๑.ทำให้ประชาชนเดินทางสะดวก ๒.ทำให้ลดการเกิดอุบัติเหตุ ๓.ทำให้ลดปัญหาน้ำท่วม	กองช่าง
๖	โครงการปรับปรุงถนนแอสฟัลติกคอนกรีต ซ.จัดสรร ๓ หมู่ที่ ๓ บ้านทุ่งน้อย	เพื่อให้ประชาชนสามารถสัญจร ไป-มาได้สะดวก	๑. จากบริเวณรอบบ้านซอยจัดสรร ๓ ๒. ระยะทางยาว ๓๘๐ เมตร กว้าง ๔ เมตร หนาเฉลี่ย ๐.๐๕ เมตร				๕๐๐,๐๐๐		จำนวนถนนที่ได้รับ การปรับปรุง	๑.ทำให้ประชาชนเดินทางสะดวก ๒.ทำให้ลดการเกิดอุบัติเหตุ ๓.ทำให้ลดปัญหาน้ำท่วม	กองช่าง	
๗	โครงการก่อสร้างคอนกรีตเสริมเหล็ก ซ.จัดสรร ๘ หมู่ที่ ๓ บ้านทุ่งน้อย	เพื่อให้ประชาชนสามารถสัญจร ไป-มาได้สะดวก	๑.ขอจัดสรร ๘ ม. ๓ กว้าง ๔.๐๐ ม.ยาว ๕๐๐๐ ม. หนา ๐.๑๕ ม.หรือพื้นที่เทคอนกรีตแล้วจำนวนไม่น้อยกว่า ๒๐๐๐ ลบ.ม. ลงหินคลุกไหล่ทางกว้าง ๐.๒๕ ยาว ๕๐๐ ม.หนา๐.๑๕ จำนวน ๒ ข้างทาง และวางท่อน้ำ คสล.๐.๖๐ ม.จำนวน ๘๓ ท่อน พร้อมปักก้น้ำสำเร็จรูป			๑,๔๙๕,๐๐๐			จำนวนถนนที่ได้รับ การก่อสร้าง	๑.ทำให้ประชาชนเดินทางสะดวก ๒.ทำให้ลดการเกิดอุบัติเหตุ ๓.ทำให้ลดปัญหาน้ำท่วม	กองช่าง	
๘	โครงการวางท่อระบายน้ำ คอนกรีตเสริมเหล็ก ซ.แหลมตุ๊กกา ๒ หมู่ที่ ๒ บ้านเขาแดง	เพื่อปรับปรุงถนนท่อระบายน้ำ	การก่อวางท่อระบายน้ำ/ซ่อมฝาท่อ ยาว ๙๕ ม.			๒๕๐๐๐๐			จำนวนท่อระบายน้ำ	ลดปัญหาน้ำท่วม	กองช่าง	

ที่	โครงการ	วัตถุประสงค์	เป้าหมาย (ผลผลิตของโครงการ)	งบประมาณ					ตัวชี้วัด (KPI)	ผลลัพธ์ที่คาดว่าจะได้รับ	หน่วยงานรับผิดชอบหลัก
				๒๕๖๑ (บาท)	๒๕๖๒ (บาท)	๒๕๖๓ (บาท)	๒๕๖๔ (บาท)	๒๕๖๕ (บาท)			
๙	โครงการก่อสร้างถนนคอนกรีตเสริมเหล็กซอยจันทร์อุทิศ หมู่ที่ ๑ บ้านคิ่งโตนด	เพื่อให้ถนนได้มาตรฐาน	ก่อสร้าง ถนน คอนกรีตเสริมเหล็ก ซอยจันทร์อุทิศกว้าง ๓.๕๐ ยาว ๒๔๐.๐๐ หน้า ๐.๑๕ เมตร หรือ พื้นที่เมื่อเทคอนกรีตแล้วจำนวนไม่น้อยกว่า ๘๔๐.๐๐ ตารางเมตร พร้อมลงหินคลุกไหล่ทางกว้าง ๒.๕๐ ยาว ๒๔๐.๐๐ หน้า ๐.๑๕ จำนวน ๒ ด้าน พร้อมวางท่อระบายน้ำคอนกรีตเสริมเหล็ก (มอก.ชั้น๓) Ø ๑.๐๐ เมตรจำนวน ๘ ท่อน และติดตั้งป้ายโครงการ (ตามแบบ อบต.เขาแดงกำหนด)	๕๘๕,๙๐๐					จำนวนถนน	๑.ทำให้ประชาชนเดินทางสะดวก ๒.ทำให้ลดปัญหาน้ำท่วม	กองช่าง
๑๐	โครงการปรับปรุงถนนคอนกรีตเสริมเหล็กซอยเขาแดง ๓/๑ หมู่ที่ ๒ บ้านเขาแดง	เพื่อปรับปรุงถนนคอนกรีตเสริมเหล็ก	ปรับปรุง ถนนคอนกรีตเสริมเหล็กซอยเขาแดง ๓ กว้าง ๓.๕๐ เมตรยาว ๖๕.๐๐ เมตร หน้า ๐.๑๕ เมตรหรือพื้นที่เมื่อเทคอนกรีตแล้ว จำนวนไม่น้อยกว่า ๒๒๗.๕๐ ตารางเมตรพร้อมวางระบายน้ำ คอนกรีตเสริมเหล็ก กว้าง ๐.๑๕ เมตร ยาว ๖๕.๐๐ เมตร จำนวน ๒ ด้านและติดตั้งป้ายโครงการ (ตามแบบที่และอบต.เขาแดงกำหนด)		๓๑๖,๘๐๐				จำนวนถนนที่ได้รับ การปรับปรุง	๑.ทำให้ประชาชนเดินทางสะดวก ๒.ทำให้ลดปัญหาน้ำท่วม	กองช่าง

ที่	โครงการ	วัตถุประสงค์	เป้าหมาย (ผลผลิตของโครงการ)	งบประมาณ					ตัวชี้วัด (KPI)	ผลลัพธ์ที่คาดว่าจะได้รับ	หน่วยงานรับผิดชอบหลัก	
				๒๕๖๑ (บาท)	๒๕๖๒ (บาท)	๒๕๖๓ (บาท)	๒๕๖๔ (บาท)	๒๕๖๕ (บาท)				
๑๑	โครงการปรับปรุงถนนคอนกรีตเสริมเหล็กพร้อมวางท่อระบายน้ำ ซอยเขาแดง ๗/๑ (ซอยบ้านป่าเลี่ยม) หมู่ที่ ๒ บ้านเขาแดง	เพื่อปรับปรุงถนนคอนกรีตเสริมเหล็ก	ปรับปรุงถนน คอนกรีตเสริมเหล็ก ซอย เขาแดง ๗/๑ กว้าง ๓.๓๐ เมตร ยาว ๖๐.๐๐ เมตรหนา ๐.๑๕ เมตร หรือพื้นที่เมื่อเทคอนกรีตแล้ว จำนวนไม่น้อยกว่ากรีตแล้ว จำนวนไม่น้อยกว่า ๑๙๘.๐๐ เมตร พร้อมวางระบายน้ำ คอนกรีตเสริมเหล็กกว้าง ๐.๑๕ เมตร ยาว ๖๐.๐๐ เมตรจำนวน ๒ ด้าน และติดตั้งป้ายโครงการ (ตามแบบที่ อบต.เขาแดงกำหนด)	๓๐๕,๐๐๐						จำนวนถนนที่ได้รับ การปรับปรุง	๑.ทำให้ประชาชนเดินทางสะดวก ๒.ทำให้ลดปัญหาน้ำท่วม	กองช่าง
๑๒	โครงการก่อสร้างถนนคอนกรีตเสริมเหล็ก ซอยเขาแดง ๒ หมู่ที่ ๒ บ้านเขาแดง	เพื่อให้ถนนได้มาตรฐานและวางท่อระบายน้ำ	ก่อสร้างถนนคอนกรีตเสริมเหล็ก ซอยเขาแดง ๒ กว้าง ๐.๒๕ เมตร ยาว ๑๒๐.๐๐ เมตรหนา ๐.๑๕ เมตร พร้อมวางท่อระบายน้ำคอนกรีตเสริมเหล็ก(มอก.ชั้น๓) ๐.๔๐ เมตร จำนวน ๖๔ ท่อนพร้อมบ่อพักน้ำสำเร็จรูป จำนวน ๖ บ่อและติดตั้งป้ายโครงการ (ตามแบบที่อบต.เขาแดงกำหนด)	๓๘๖,๐๐๐						๑. ร้อยละของประชาชนเดินทางสะดวก ๔.ร้อยละของพื้นที่ที่น้ำท่วมลดลง	๑.ทำให้ประชาชนเดินทางสะดวก ๓.ทำให้ลดปัญหาน้ำท่วม	กองช่าง

ที่	โครงการ	วัตถุประสงค์	เป้าหมาย (ผลผลิตของโครงการ)	งบประมาณ					ตัวชี้วัด (KPI)	ผลลัพธ์ที่คาดว่าจะได้รับ	หน่วยงานรับผิดชอบหลัก
				๒๕๖๑ (บาท)	๒๕๖๒ (บาท)	๒๕๖๓ (บาท)	๒๕๖๔ (บาท)	๒๕๖๕ (บาท)			
๑๓	โครงการก่อสร้างถนนคอนกรีตเสริมเหล็ก ขอย จัดสรร ๕ หมู่ที่ ๓ บ้านทุ่งน้อย	เพื่อให้ประชาชนสามารถสัญจรไป-มาได้สะดวก	๑. ระยะทางยาว ๔๐๐ เมตร กว้าง ๔ เมตร หนาเฉลี่ย ๐.๑๕ เมตร		๑,๐๐๐,๐๐๐				จำนวนถนนที่ได้รับการก่อสร้าง	๑.ทำให้ประชาชนเดินทางสะดวก ๒.ทำให้ลดการเกิดอุบัติเหตุ ๓.ทำให้ลดปัญหาน้ำท่วม	กองช่าง
๑๔	โครงการปรับปรุงถนนลงหินคลุก ช.หน้าบ้าน รongหมึก-ชายคลองทุ่งน้อย หมู่ที่ ๓ บ้านทุ่งน้อย	เพื่อให้ประชาชนสามารถสัญจรไป-มาได้สะดวก	จากบริเวณชอยหน้าบ้าน รongหมึก-ชายคลองทุ่งน้อย ระยะทางยาว ๒๐๐ เมตร กว้าง ๔ เมตร หนาเฉลี่ย ๐.๑๐ เมตร					๔๘๐,๐๐๐	จำนวนถนนที่ได้รับ การปรับปรุง	๑.ทำให้ประชาชนเดินทางสะดวก ๒.ทำให้ลดการเกิดอุบัติเหตุ ๓.ทำให้ลดปัญหาน้ำท่วม	กองช่าง
๑๕	โครงการปรับปรุงถนนคอนกรีตเสริมเหล็ก ขอย อนามัย หมู่ที่ ๓ บ้านทุ่งน้อย	เพื่อปรับปรุงถนนคอนกรีตเสริมเหล็ก	ปรับปรุงถนนและวางท่อระบายน้ำ คอนกรีตเสริมเหล็ก(มอก.ชั้น ๓) ๐.๔๐ เมตรจำนวน ๒๘๒ ท่อน พร้อมบ่อพักน้ำสำเร็จรูป จำนวน ๓๐ บ่อและติดตั้งป้ายโครงการ (ตามแบบ อบต.เขาแดงกำหนด)					๔๘๘,๐๐๐	จำนวนถนนที่ได้รับ การปรับปรุง	๑.ทำให้ประชาชนเดินทางสะดวก	กองช่าง

ที่	โครงการ	วัตถุประสงค์	เป้าหมาย (ผลผลิตของโครงการ)	งบประมาณ					ตัวชี้วัด (KPI)	ผลลัพธ์ที่คาดว่าจะได้รับ	หน่วยงานรับผิดชอบหลัก
				๒๕๖๑ (บาท)	๒๕๖๒ (บาท)	๒๕๖๓ (บาท)	๒๕๖๔ (บาท)	๒๕๖๕ (บาท)			
๑๖	โครงการปรับปรุงถนนคอนกรีตเสริมเหล็ก ซอยเขาแดง ๓ หมู่ที่ ๒ บ้านเขาแดง	เพื่อปรับปรุงถนนคอนกรีตเสริมเหล็กให้ประชาชนสัญจรไป-มา สะดวก	ปรับปรุง ถนนคอนกรีตเสริมเหล็ก ซอยเขาแดง ๓ กว้าง ๓.๕๐ เมตร ยาว ๘๗.๐๐ เมตร หนา ๐.๑๕ เมตร หรือพื้นที่เมื่อเทคอนกรีตแล้ว จำนวน ไม่น้อยกว่า ๓๐๔.๕๐ ตารางเมตร พร้อมวางระบายน้ำ คอนกรีตเสริมเหล็ก กว้าง ๐.๑๕ เมตร ยาว ๘๗.๐๐ เมตร จำนวน ๒ ด้านและติดตั้งป้ายโครงการ (ตามแบบที่อบต.เขาแดง กำหนด)				๔๒๐,๐๐๐		จำนวนถนนที่ได้รับ การปรับปรุง	๑.ทำให้ประชาชนเดินทางสะดวก ๒.ทำให้ลดปัญหาน้ำท่วม	กองช่าง
๑๗	โครงการก่อสร้างบล็อกคอนกรีตเสริมเหล็กระบายน้ำ ซอยเขาแดง ๑๔ (ซอยทองเจริญ) หมู่ที่ ๒ บ้านเขาแดง	เพื่อให้ท่อได้มาตรฐาน	ก่อสร้างบล็อก คอนกรีตเสริมเหล็ก จำนวน ๑ แห่ง					๑๐๐,๐๐๐	จำนวนสถานที่ที่ได้รับการก่อสร้าง	๑.ทำให้ลดปัญหาน้ำท่วม	กองช่าง
๑๘	โครงการก่อสร้างท่อระบายน้ำรางวี ถนน วัฒนธรรม หมู่ที่ ๒ บ้านเขาแดง	เพื่อให้ท่อได้มาตรฐาน	๑. วางท่อระบายน้ำ ถนน วัฒนธรรม (ฝั่งซ้าย) ๒. ระยะทางยาว ๒๐๐ เมตร ขนาดเส้นผ่าศูนย์กลาง ๐.๘๐ เมตร	-		๕๐๐,๐๐๐			จำนวนสถานที่ที่ได้รับการก่อสร้าง	๑.ทำให้ลดปัญหาน้ำท่วม	กองช่าง

ที่	โครงการ	วัตถุประสงค์	เป้าหมาย (ผลผลิตของโครงการ)	งบประมาณ					ตัวชี้วัด (KPI)	ผลลัพธ์ที่คาดว่าจะได้รับ	หน่วยงานรับผิดชอบหลัก
				๒๕๖๑ (บาท)	๒๕๖๒ (บาท)	๒๕๖๓ (บาท)	๒๕๖๔ (บาท)	๒๕๖๕ (บาท)			
๑๙	โครงการก่อสร้างถนนคอนกรีตเสริมเหล็ก ซอย บ้านยายม่วย หมู่ที่ ๓ บ้านทุ่งน้อย	เพื่อให้ถนนได้มาตรฐาน	๑. ซอยหน้าบ้านยายม่วย ๒. ระยะทางยาว ๔๐ เมตร กว้าง ๒.๔๐ เมตร หนาเฉลี่ย ๐.๑๕ เซนติเมตร หรือพื้นที่เสริมผิวแอสฟัลต์ติกคอนกรีต จำนวนไม่น้อยกว่า ๙๖ ตารางเมตร พร้อมไหล่ทางกว้าง ๐.๒๐ เมตร ยาว ๔๐.๐๐ เมตร หนา ๐.๑๕ เมตร จำนวน ๒ ด้าน	๕๕๕,๐๐๐ ทำแล้ว					จำนวนถนนที่ได้รับการก่อสร้าง	๑. ทำให้ประชาชนเดินทางสะดวก ๒. ทำให้ลดการเกิดอุบัติเหตุ ๓. ทำให้ลดปัญหาน้ำท่วม	กองช่าง
๒๐	โครงการปรับปรุงถนนคอนกรีตเสริมเหล็ก ซอยจัดสรร ๑ หมู่ที่ ๓ บ้านทุ่งน้อย	เพื่อปรับปรุงถนนคอนกรีตเสริมเหล็กให้ประชาชนสัญจรไป-มา สะดวก	ปรับปรุงถนน คอนกรีตเสริมเหล็ก ซอยจัดสรร ๑วางท่อระบายน้ำคอนกรีตเสริมเหล็ก(มอก.ชั้น๓)Ø ๐.๔๐ เมตร จำนวน ๒๗๗ ท่อน พร้อมบ่อพักน้ำสำเร็จรูป จำนวน ๓๐ บ่อ และติดตั้งป้ายโครงการ (ตามแบบที่ อบต.เขาแดงกำหนด)				๔๘๒,๕๐๐		จำนวนถนนที่ได้รับ การปรับปรุง	๑. ทำให้ประชาชนเดินทางสะดวก ๒. ทำให้ลดปัญหาน้ำท่วม	กองช่าง
๒๑	โครงการลอกท่อระบายน้ำ สายชายทะเล(ก้านแน่น) หมู่ ๑ บ้านคิ่งไตนด	เพื่อให้รางระบายน้ำ ระบายน้ำได้สะดวก	๑. จากบริเวณทางลงเขา ถึงหน้าบริเวณทางขึ้นถ้ำไทร ๒. ระยะทางยาว ๗๕๐ เมตร				๑๐๐,๐๐๐		ระยะทางในการ ลอกท่อระบายน้ำ	๑. ทำให้ลดปัญหาน้ำท่วม	กองช่าง

ที่	โครงการ	วัตถุประสงค์	เป้าหมาย (ผลผลิตของโครงการ)	งบประมาณ					ตัวชี้วัด (KPI)	ผลลัพธ์ที่คาดว่าจะได้รับ	หน่วยงานรับผิดชอบหลัก
				๒๕๖๑ (บาท)	๒๕๖๒ (บาท)	๒๕๖๓ (บาท)	๒๕๖๔ (บาท)	๒๕๖๕ (บาท)			
๒๒	โครงการก่อสร้าง ประตูน้ำทะเลหนุน ขอย วัฒนธรรม ๑ หมู่ที่ ๒ บ้านเขาแดง	เพื่อจัดทำประตูกั้นน้ำได้มาตรฐาน	๑. จัดทำประตูกั้นน้ำ จำนวน ๑ แห่ง ๒. ระยะทางยาว ๒๐๐ เมตร กว้าง ๒.๐๐ เมตร ลึกเฉลี่ย ๑.๐๐ เมตร				๑๐๐,๐๐๐		จำนวนประตูน้ำที่ก่อสร้าง	๑.ทำให้ลดปัญหาน้ำท่วม	กองช่าง
๒๓	โครงการก่อสร้างรางระบายน้ำ ในหมู่บ้าน หมู่ที่ ๑ บ้านคิ่งไตนด	เพื่อวางท่อระบายน้ำได้มาตรฐาน	๑. ระยะทางยาว ๔๐ เมตร ท่อขนาดเส้นผ่าศูนย์กลาง ๔๐ เมตร					๑๐๐,๐๐๐	จำนวนสถานที่ทำการก่อสร้างรางระบายน้ำ	๑.ทำให้ลดปัญหาน้ำท่วม	กองช่าง
๒๔	โครงการขุดลอกคลองปลักแรด หมู่ที่ ๑ บ้านคิ่งไตนด	เพื่อขุดลอกลำเหมืองที่ตื้นเขิน	๑. จากแยกคิ่งไตนดถึงบางปู ๒. ระยะทางยาว ๕๐๐ เมตร กว้าง ๓ เมตร ลึกเฉลี่ย ๑.๕๐ เมตร		ย้าย		๑๐๐,๐๐๐		จำนวนพื้นที่ที่ทำการขุดลอกคลอง	๑.ทำให้ลดปัญหาขาดแคลนน้ำ	กองช่าง
๒๕	โครงการขุดลอก/เปลี่ยนท่อเหมืองพุน้ำเค็ม ทุ่งกะลาปลา หมู่ที่ ๒ บ้านเขาแดง	เพื่อขุดลอกลำเหมืองที่ตื้นเขิน	๑. ระยะทางยาว ๒,๐๐๐ เมตร กว้าง ๓ เมตร ลึกเฉลี่ย ๑.๕๐ เมตร			๑๐๐,๐๐๐			จำนวนพื้นที่ที่ทำการขุดลอกคลอง	๑.ทำให้ลดปัญหาขาดแคลนน้ำ	กองช่าง



ที่	โครงการ	วัตถุประสงค์	เป้าหมาย (ผลผลิตของโครงการ)	งบประมาณ					ตัวชี้วัด (KPI)	ผลลัพธ์ที่คาดว่าจะได้รับ	หน่วยงานรับผิดชอบหลัก
				๒๕๖๑ (บาท)	๒๕๖๒ (บาท)	๒๕๖๓ (บาท)	๒๕๖๔ (บาท)	๒๕๖๕ (บาท)			
๒๖	โครงการก่อสร้างรางระบายน้ำ ซอย เขาแดง ๕ หมู่ที่ ๒ บ้านเขาแดง	เพื่อวางรางระบายน้ำได้มาตรฐาน	๑. วางรางระบายน้ำ ซอย เขาแดง ๕ ๒. ระยะทางยาว ๒๐๐ เมตร กว้าง ๐.๔๐ เมตร ลึกเฉลี่ย ๐.๕๐ เมตร		๗๓๐,๐๐๐				จำนวนสถานที่ทำการก่อสร้าง รางระบายน้ำ	๑. ทำให้ลด ปัญหาน้ำท่วม	กองช่าง
๒๗	โครงการขุดลอกแพรกนายตุ้ม หมู่ที่ ๒ บ้านเขาแดง	เพื่อขุดลอกลำเหมืองที่ต้นเขิน	๑. ระยะทางยาว ๑,๐๐๐ เมตร กว้าง ๓ เมตร ลึกเฉลี่ย ๑.๕๐ เมตร		๒๐๐,๐๐๐				ระยะทางที่ทำการขุดลอกคลอง	๑. ทำให้ลด ปัญหาขาดแคลนน้ำ	กองช่าง
๒๘	โครงการปรับปรุง/ซ่อมแซมถนนหินคลุก สายข้างโรงเรียนบ้านเขาแดง หมู่ที่ ๒ บ้านเขาแดง	เพื่อให้ประชาชนสามารถสัญจรไป-มา ได้สะดวก	๑. จากปากซอย ถ้าเจ้าตลดสาย ๒. ระยะทางยาว ๑๐๔ เมตร กว้าง ๔ เมตร หนาเฉลี่ย ๐.๑๐ เมตร		๒๕๐,๐๐๐				จำนวนครั้งในการ ปรับปรุงซ่อมแซม	๑. ทำให้ประชาชน เดินทางสะดวก ๒. ทำให้ลดการ เกิดอุบัติเหตุ ๓. ทำให้ลด ปัญหาน้ำท่วม	กองช่าง
๒๙	โครงการขุดลอกเหมืองทุ่งผักชี หมู่ที่ ๒ บ้านเขาแดง	เพื่อขุดลอกลำเหมืองที่ต้นเขิน	๑. ระยะทางยาว ๔,๕๐๐ เมตร กว้าง ๓ เมตร ลึกเฉลี่ย ๑.๕๐ เมตร				๒๐๐,๐๐๐		ระยะทางที่ทำการขุดลอกเหมือง	๑. ทำให้ลด ปัญหาขาด แคลนน้ำ	กองช่าง

ที่	โครงการ	วัตถุประสงค์	เป้าหมาย (ผลผลิตของโครงการ)	งบประมาณ					ตัวชี้วัด (KPI)	ผลลัพธ์ที่คาดว่าจะได้รับ	หน่วยงานรับผิดชอบหลัก
				๒๕๖๑ (บาท)	๒๕๖๒ (บาท)	๒๕๖๓ (บาท)	๒๕๖๔ (บาท)	๒๕๖๕ (บาท)			
๓๐	โครงการขุดลอกปากคลอง ทุ่งน้อย หมู่ที่ ๓ บ้านทุ่งน้อย	เพื่อขุดลอกปากคลอง ทุ่งน้อย	๑. ขุดลอกปากคลองร่องน้ำ จำนวน ๑ แห่ง ๒. ระยะทางกว้าง ๖.๐๐ เมตร ยาว ๗๐๐ เมตร ลึก ๑.๐๐ ม. โดยทำการขุด ลอกกัน	๕๐๐,๐๐๐	๓๐๐,๐๐๐	๓๐๐,๐๐๐	๓๐๐,๐๐๐	๓๐๐,๐๐๐	ระยะทางในการขุด ลอกปากคลอง	๑. ทำให้ประชาชน มีความสะดวกใน การประกอบ อาชีพประมง	กองช่าง
๓๑	โครงการวางท่อระบายน้ำ ซอย ทุ่งน้อย ๓ หมู่ที่ ๓ บ้านทุ่งน้อย	เพื่อวางรางระบายน้ำ ได้มาตรฐาน	๑. วางรางระบายน้ำ จากบ้านนายฉาย อ่อนไหว ๒. ระยะทางยาว ๑๐๐ เมตร กว้าง ๐.๔๐ เมตร ลึกเฉลี่ย ๐.๕๐ เมตร ท่อขนาดเส้นผ่าศูนย์กลาง ๐.๖๐ เมตร	-				๕๐๐,๐๐๐	ระยะทางในการวางท่อ ระบายน้ำ	๑. ทำให้ลด ปัญหาน้ำท่วม	กองช่าง
๓๒	โครงการบำรุงรักษาและ ปรับปรุงรางระบายน้ำ ในเขตพื้นที่ ตำบลเขาแดง	เพื่อให้ระบบท่อ มีมาตรฐาน	๑. ลอกท่อ รางระบายน้ำ ในตำบลเขาแดง ๒. ลอกรางระบายน้ำ	๑๐๐,๐๐๐	๑๐๐,๐๐๐	๑๐๐,๐๐๐	๑๐๐,๐๐๐	๑๐๐,๐๐๐	จำนวนรางระบายน้ำ ที่ได้รับการปรับปรุง	๑. ทำให้ลด ปัญหาน้ำท่วม	กองช่าง

ที่	โครงการ	วัตถุประสงค์	เป้าหมาย (ผลผลิตของโครงการ)	งบประมาณ					ตัวชี้วัด (KPI)	ผลลัพธ์ที่คาดว่าจะได้รับ	หน่วยงานรับผิดชอบหลัก
				๒๕๖๑ (บาท)	๒๕๖๒ (บาท)	๒๕๖๓ (บาท)	๒๕๖๔ (บาท)	๒๕๖๕ (บาท)			
๓๓	โครงการวางท่อแบบรางระบายน้ำ ซอย ทุ่งน้อย ๒ หมู่ที่ ๓ บ้านทุ่งน้อย	เพื่อวางท่อระบายน้ำให้ได้มาตรฐาน	ปรับปรุงถนนและวางท่อระบายน้ำคอนกรีตเสริมเหล็ก(มอก.ชั้น ๓)Ø ๐.๔๐ เมตรจำนวน ๗๔ ท่อน พร้อมบ่อพักน้ำสำเร็จรูป จำนวน ๗ บ่อ และติดตั้งป้ายโครงการ (ตามแบบ อบต.เขาแดงกำหนด)			๑๒๗,๗๐๐			จำนวนท่อระบายน้ำ	ทำให้ลดปัญหาน้ำท่วม	กองช่าง
๓๔	โครงการวางท่อระบายน้ำคอนกรีตเสริมเหล็กหน้าบ้านนายโชคชัยถึงบ้านนายสมเดช หมู่ที่ ๓ บ้านทุ่งน้อย	เพื่อวางท่อระบายน้ำให้ได้มาตรฐาน	- วางท่อระบายน้ำ คอนกรีตเสริมเหล็ก (มอก.ชั้น ๓) Ø ๐.๓๐ เมตร จำนวน ๖๑ ท่อน พร้อมบ่อพักน้ำสำเร็จรูป จำนวน ๗ บ่อ และติดตั้งป้ายโครงการ (ตามแบบ อบต.เขาแดงกำหนด)	๑๑๗,๕๐๐					๑.ร้อยละของพื้นที่ที่น้ำท่วมลดลง ๒.ร้อยละของประชาชนที่พึงพอใจ	๑.ทำให้ลดปัญหาน้ำท่วม	กองช่าง
๓๕	โครงการขุดวางท่อระบายน้ำซอยเขาแดง ๑๐ (ซอยสะพานปลา) หมู่ที่ ๒ บ้านเขาแดง	เพื่อขุดวางท่อระบายน้ำ	- วางท่อระบายน้ำ คอนกรีตเสริมเหล็ก (มอก.ชั้น ๓) Ø ๐.๓๐ เมตร จำนวน ๑๑๗ ท่อนพร้อมบ่อพักน้ำสำเร็จรูป จำนวน ๑๑บ่อ และติดตั้งป้ายโครงการ (ตามแบบ อบต.เขาแดงกำหนด)	๒๓๔,๐๐๐ ทำแล้ว					๑.ร้อยละของพื้นที่ที่น้ำท่วมลดลง ๒.ร้อยละของประชาชนที่พึงพอใจ	๑.ทำให้ลดปัญหาน้ำท่วม	กองช่าง

ที่	โครงการ	วัตถุประสงค์	เป้าหมาย (ผลผลิตของโครงการ)	งบประมาณ					ตัวชี้วัด (KPI)	ผลลัพธ์ที่คาดว่าจะได้รับ	หน่วยงานรับผิดชอบหลัก
				๒๕๖๑ (บาท)	๒๕๖๒ (บาท)	๒๕๖๓ (บาท)	๒๕๖๔ (บาท)	๒๕๖๕ (บาท)			
๓๖	โครงการก่อสร้างถนนลูกรังสายทุ่งผักชี (เหมืองตาลี) หมู่ที่ ๒ บ้านเขาแดง	เพื่อขุดลอกลำเหมืองที่ต้นเขิน	๑. ระยะทางยาว ๒,๐๐๐ เมตร กว้าง ๕ เมตร ลึกเฉลี่ย ๐.๑๐ เมตร					๕๐๐,๐๐๐	๑.ร้อยละของพื้นที่ที่มีน้ำอุปโภคบริโภคทั่วถึง ๒.ร้อยละของประชาชนที่พึงพอใจ	๑.ทำให้ประชาชนเดินทางสะดวก	กองช่าง
๓๗	โครงการทิ้งหินกันทราย-กันคลื่นริมชายหาดหัวโขด หมู่ที่ ๒ บ้านเขาแดง	เพื่อทิ้งหินกันทราย-กันคลื่นให้ได้มาตรฐาน	ทิ้งหินบริเวณชายหาด ขนาด STAO+๑๐๐-STAO+๓๐๐ ระยะทางยาว ๒๐๐ เมตร			๕๐๐,๐๐๐			ระยะทางทำโครงการ	ทำให้ลดการกัดเซาะชายฝั่งทะเลลดลง	กองช่าง
๓๘	โครงการปรับปรุง/ต่อเติมศาลาประชาคมหมู่บ้าน (ศาลาชายทะเลทุ่งน้อย) หมู่ที่ ๓ บ้านทุ่งน้อย	เพื่อปรับปรุง/ต่อเติมศาลาประชาคมหมู่บ้านให้ได้มาตรฐาน	๑.ศาลาประชาคมหมู่บ้านชายทะเลบ้านทุ่งน้อย	๒๐๐,๐๐๐ ทำแล้ว					๑.ร้อยละของประชาชนที่พึงพอใจ ในการประชาคมและกิจกรรม	ประชาชนได้รับความสะดวกที่มีประโยชน์ต่อชุมชน	กองช่าง
๓๙	โครงการปรับปรุงถนนหินคลุก สายทุ่งกะลาปลา หมู่ที่ ๑-๒ บ้านเขาแดง	เพื่อให้ถนนได้มาตรฐาน	กว้าง ๕.๐๐ เมตร ยาว ๒,๑๐๐ เมตร หนา ๐.๑๐ เมตร โดยทำการลงหินคลุกจำนวนไม่น้อยกว่า ๐.๑๐ เมตร๑,๓๖๕.๐๐ ลบ.ม และติดตั้งป้ายโครงการ(ตามแบบที่ อบต.เขาแดง กำหนด)		๗๘๐,๐๐๐				จำนวนถนนที่เพิ่มขึ้น	๑.ทำให้ประชาชนเดินทางสะดวก ๒.ทำให้ลดการเกิดอุบัติเหตุ ๓.ทำให้ลดปัญหาน้ำท่วม	กองช่าง

ที่	โครงการ	วัตถุประสงค์	เป้าหมาย (ผลผลิตของโครงการ)	งบประมาณ					ตัวชี้วัด (KPI)	ผลลัพธ์ที่คาดว่าจะได้รับ	หน่วยงานรับผิดชอบหลัก
				๒๕๖๑ (บาท)	๒๕๖๒ (บาท)	๒๕๖๓ (บาท)	๒๕๖๔ (บาท)	๒๕๖๕ (บาท)			
๔๐	โครงการปรับปรุงศาลาพักผ่อนทางเข้าหมู่บ้านคิ่งโตนด หมู่ที่ ๑ บ้านคิ่งโตนด	เพื่อซ่อมแซมและปรับปรุงศาลาไม้	ซ่อมแซมและปรับปรุงศาลาไม้ กว้าง ๓.๒๐ เมตร ยาว ๔๐ เมตร	๙๗,๗๐๐					๑.ร้อยละของประชาชนที่มีความพึงพอใจ	ประชาชน มีศาลาพักผ่อน ไว้หลบแดด ฝน	กองช่าง
๔๑	โครงการปรับปรุงศาลาพักผ่อนทางเข้าหมู่บ้านคิ่งโตนด หมู่ที่ ๑ บ้านคิ่งโตนด	เพื่อซ่อมแซมและปรับปรุงศาลาไม้	ซ่อมแซมและปรับปรุงศาลาไม้ กว้าง ๓.๒๐ เมตร ยาว ๔๐ เมตร	๙๗,๗๐๐					๑.ร้อยละของประชาชนที่มีความพึงพอใจ	ประชาชน มีศาลาพักผ่อน ไว้หลบแดด ฝน	กองช่าง
๔๒	โครงการวางระบายน้ำคอนกรีตเสริมเหล็กบริเวณสวนสาธารณะ หมู่ที่ ๑ บ้านคิ่งโตนด	เพื่อให้ท่อได้มาตรฐาน	ก่อสร้างวางระบายน้ำ คอนกรีตเสริมเหล็กยาว ๒๙ เมตร บริเวณสวนสาธารณะ บ้านคิ่งโตนด ยาว ๒๙.๐๐ เมตร	๙๒,๗๐๐					๑.ร้อยละของพื้นที่ที่น้ำท่วมลดลง ๒.ร้อยละของประชาชนที่พึงพอใจ	๑.ทำให้ลด ปัญหาน้ำท่วม	กองช่าง
๔๓	โครงการขุดลอกชลประทาน หมู่ที่ ๒ บ้านเขาแดง	เพื่อขุดลอกคลองชลประทาน	๑.ขุดลอกคลองชลประทานบริเวณทุ่งผักชี				๕๐๐,๐๐๐		คลองชลประทานที่ขุดลอก ๒.ร้อยละของประชาชนที่พึงพอใจ	ประชาชนได้ใช้ประโยชน์จากแหล่งน้ำเพื่อการเกษตร	กองช่าง
๔๔	โครงการปรับปรุง/ซ่อมแซมท่อระบายน้ำ ช. จัดสรร ๒ หมู่ที่ ๓ บ้านทุ่งน้อย	เพื่อปรับปรุง/ซ่อมแซมรางระบายน้ำ	ปรับปรุง/ซ่อมแซมรางระบายน้ำที่ชำรุดเสียหายพร้อมเทพื้นราง		๒๔๐,๐๐๐				รางระบายน้ำมีการซ่อมแซม	ลดปัญหาน้ำท่วมขังและกลิ่นเหม็น	กองช่าง
รวม	.....๔๔.....โครงการ			๓,๒๗๑,๕๐๐	๕,๑๓๘,๕๐๐	๓,๓๗๒,๗๐๐	๓,๐๕๒,๕๐๐	๓,๑๖๘,๐๐๐			

๒ บัญชีโครงการพัฒนาท้องถิ่น

แบบ ผ.๐๒

รายละเอียดโครงการพัฒนา  
แผนพัฒนาท้องถิ่น (พ.ศ.๒๕๖๑ - ๒๕๖๕)

องค์การบริหารส่วนตำบลเขาแดง อำเภอกุยบุรี จังหวัดประจวบคีรีขันธ์

ก. ยุทธศาสตร์จังหวัดประจวบคีรีขันธ์ ที่ ๔. เสริมสร้างความมั่นคงและสังคมคุณภาพตามวิถีหลักปรัชญาของเศรษฐกิจพอเพียง

ข. ยุทธศาสตร์การพัฒนาของ อปท. ในเขตจังหวัดที่ ๓ การพัฒนาสังคม การศึกษาและคุณภาพชีวิต

๓. ยุทธศาสตร์การพัฒนาขององค์การบริหารส่วนตำบลเขาแดงที่ ๓ ยุทธศาสตร์การพัฒนาสังคม การศึกษา และคุณภาพชีวิต

๓.๑ แผนงานการรักษาความสงบภายใน : งานบริหารทั่วไปเกี่ยวกับรักษาความสงบภายใน

ที่	โครงการ	วัตถุประสงค์	เป้าหมาย (ผลผลิตของโครงการ)	งบประมาณ					ตัวชี้วัด (KPI)	ผลลัพธ์ที่คาดว่าจะได้รับ	หน่วยงานรับผิดชอบหลัก
				๒๕๖๑ (บาท)	๒๕๖๒ (บาท)	๒๕๖๓ (บาท)	๒๕๖๔ (บาท)	๒๕๖๕ (บาท)			
๑	โครงการประชาสัมพันธ์ให้ความรู้เบื้องต้นเกี่ยวกับการป้องกันและระงับอัคคีภัย	เพื่อให้ความรู้เรื่องการป้องกันและระงับอัคคีภัยให้กับประชาชนและพนักงาน อบต.	ตลอดปี	๑๐,๐๐๐	๑๐,๐๐๐	๑๐,๐๐๐	๑๐,๐๐๐	๑๐,๐๐๐	ร้อยละของประชาชนที่เข้าร่วมกิจกรรม ร้อยละของประชาชนที่พึงพอใจ	ประชาชนสามารถป้องกันและระงับอัคคีภัยได้	สำนักงานปลัด
๒	โครงการสนับสนุนศูนย์อาสาสมัครป้องกันภัยฝ่ายพลเรือนตำบลเขาแดง	เพื่อสนับสนุนศูนย์อาสาสมัครป้องกันภัยฝ่ายพลเรือนตำบลเขาแดงให้สามารถ	ในเขต อบต. ทั้งสามหมู่บ้าน	๕๐,๐๐๐	๕๐,๐๐๐	๕๐,๐๐๐	๕๐,๐๐๐	๕๐,๐๐๐	ร้อยละของอปพร. ที่เข้าร่วมกิจกรรม ร้อยละของอปพร. ที่พึงพอใจในการรับบริการ	อปพร.ได้รับเงินเพื่อปฏิบัติงานป้องกันและบรรเทาสาธารณภัยในกนปฏิบัติงาน	สำนักงานปลัด

ก.ยุทธศาสตร์จังหวัดประจวบคีรีขันธ์ ที่ ๔. เสริมสร้างความมั่นคงและสังคมคุณภาพตามวิถีหลักปรัชญาของเศรษฐกิจพอเพียง

ข.ยุทธศาสตร์การพัฒนาของ อปท. ในเขตจังหวัดที่ ๓ การพัฒนาสังคม การศึกษาและคุณภาพชีวิต

๓.ยุทธศาสตร์การพัฒนาขององค์การบริหารส่วนตำบลเขาแดงที่ ๓ ยุทธศาสตร์การพัฒนาสังคม การศึกษา และคุณภาพชีวิต

๓.๑แผนงานการรักษาความสงบภายใน : งานป้องกันภัยฝ่ายพลเรือนและระงับอัคคีภัย

ที่	โครงการ	วัตถุประสงค์	เป้าหมาย (ผลผลิตของโครงการ)	งบประมาณ					ตัวชี้วัด (KPI)	ผลลัพธ์ที่คาดว่าจะได้รับ	หน่วยงานรับผิดชอบหลัก
				๒๕๖๑ (บาท)	๒๕๖๒ (บาท)	๒๕๖๓ (บาท)	๒๕๖๔ (บาท)	๒๕๖๕ (บาท)			
๓	โครงการฝึกซ้อมแผนป้องกันและบรรเทาสาธารณภัย	เพื่อเตรียมความพร้อมในการป้องกันและบรรเทาสาธารณภัย	ตลอดปี	๒๐,๐๐๐	๒๐,๐๐๐	๒๐,๐๐๐	๒๐,๐๐๐	๒๐,๐๐๐	ร้อยละของประชาชนที่เข้าร่วมกิจกรรม ร้อยละของประชาชนพึงพอใจ	การเกิดสาธารณภัยลดลงและประชาชนได้รับความช่วยเหลือ	สำนักงานปลัด
๔	โครงการฝึกอบรม/ทบทวนอาสาป้องกันฝ่ายพลเรือนตำบลเขาแดง	เพื่อส่งเสริมความรู้และทักษะในการปฏิบัติงานในการป้องกันภัยฝ่ายพลเรือน	๑ ครั้ง/ปี ในเขต อบต. ทั้ง ๓ หมู่บ้าน	๑๕๐,๐๐๐	๑๕๐,๐๐๐	๑๕๐,๐๐๐	๑๕๐,๐๐๐	๑๕๐,๐๐๐	ร้อยละของประชาชนที่เข้าร่วมกิจกรรม ร้อยละของประชาชนพึงพอใจ	อปพร.มีความรู้และนำไปใช้ในการปฏิบัติการป้องกันและบรรเทาสาธารณภัย	สำนักงานปลัด
๕	โครงการฝึกอบรม/ทบทวนการกู้ชีพ สำหรับทีมกู้ชีพกู้ภัย	เพื่อส่งเสริมความรู้และทักษะในการปฏิบัติงานกู้ชีพ-กู้ภัย	๑ ครั้ง/ปี ในเขต อบต. ทั้ง ๓ หมู่บ้าน	๑๕๐,๐๐๐	๑๕๐,๐๐๐	๑๕๐,๐๐๐	๑๕๐,๐๐๐	๑๕๐,๐๐๐	ร้อยละของประชาชนที่เข้าร่วมกิจกรรม ร้อยละของประชาชนพึงพอใจ	ประชาชนมีความรู้และนำไปใช้ในการปฏิบัติงานกู้ชีพ-กู้ภัย	สำนักงานปลัด
รวม	.....๕.....โครงการ			๓๘๐,๐๐๐	๓๘๐,๐๐๐	๓๘๐,๐๐๐	๓๘๐,๐๐๐	๓๘๐,๐๐๐			

รายละเอียดโครงการพัฒนา  
แผนพัฒนาท้องถิ่น (พ.ศ.๒๕๖๑ - ๒๕๖๕)

องค์การบริหารส่วนตำบลเขาแดง อำเภอกุยบุรี จังหวัดประจวบคีรีขันธ์

ก.ยุทธศาสตร์จังหวัดประจวบคีรีขันธ์ ที่ ๔. เสริมสร้างความมั่นคงและสังคมคุณภาพตามวิถีหลักปรัชญาของเศรษฐกิจพอเพียง

ข.ยุทธศาสตร์การพัฒนาของ อปท. ในเขตจังหวัดที่ ๓ การพัฒนาสังคม การศึกษาและคุณภาพชีวิต

๓. ยุทธศาสตร์การพัฒนาขององค์การบริหารส่วนตำบลเขาแดงที่ ๓ ยุทธศาสตร์การพัฒนาสังคม การศึกษา และคุณภาพชีวิตอย่างพอเพียง

๓.๒ แผนงานการศึกษา : งานบริหารทั่วไปเกี่ยวกับการศึกษา

ที่	โครงการ	วัตถุประสงค์	เป้าหมาย (ผลผลิตของโครงการ)	งบประมาณ					ตัวชี้วัด (KPI)	ผลลัพธ์ที่คาดว่าจะได้รับ	หน่วยงานรับผิดชอบหลัก
				๒๕๖๑ (บาท)	๒๕๖๒ (บาท)	๒๕๖๓ (บาท)	๒๕๖๔ (บาท)	๒๕๖๕ (บาท)			
๑	โครงการพัฒนาศักยภาพบุคลากรของศูนย์พัฒนาเด็กเล็ก	เพื่อส่งเสริมให้บุคลากรทางการศึกษา ได้เข้ารับการฝึกอบรมเพิ่มพูนความรู้ในการปฏิบัติงานเพิ่มมากขึ้น	จัดส่งบุคลากรทางการศึกษาเข้ารับการฝึกอบรมของหน่วยงานต่างๆ จัดขึ้นตามความเหมาะสม	๒๔,๐๐๐	๒๔,๐๐๐	๒๔,๐๐๐	๒๔,๐๐๐	๒๔,๐๐๐	๑.ร้อยละของบุคลากรได้รับการฝึกอบรม	บุคลากรทางการศึกษามีความรู้และทักษะในการปฏิบัติมากขึ้น	สำนักงานปลัด
๒	โครงการปฐมนิเทศและประชุมผู้ปกครอง	๑.เพื่อให้ผู้ปกครองทราบถึงแนวทางในการบริหารจัดการของศูนย์พัฒนาเด็กเล็ก ๒.เพื่อสร้างความสัมพันธ์อันดีระหว่างครูและผู้ปกครอง	จัดกิจกรรมการปฐมนิเทศและประชุมผู้ปกครองของศูนย์พัฒนาเด็กเล็ก ปีละ ๑ ครั้ง	๓,๐๐๐	๓,๐๐๐	๓,๐๐๐	๓,๐๐๐	๓,๐๐๐	เด็กร้อยละ ๙๐ มีอารมณ์และสติปัญญาดี	ผู้ปกครอง เด็กนักเรียน มีความเข้าใจในการบริหารจัดการและได้เข้ามามีส่วนร่วมในการพัฒนากระบวนการเรียนการสอน	สำนักงานปลัด



ก. ยุทธศาสตร์จังหวัดประจวบคีรีขันธ์ ที่ ๔. เสริมสร้างความมั่นคงและสังคมคุณภาพตามวิถีหลักปรัชญาของเศรษฐกิจพอเพียง

ข. ยุทธศาสตร์การพัฒนาของ อปท. ในเขตจังหวัดที่ ๓ การพัฒนาสังคม การศึกษาและคุณภาพชีวิต

๓. ยุทธศาสตร์การพัฒนาขององค์การบริหารส่วนตำบลเขาแดงที่ ๓ ยุทธศาสตร์การพัฒนาสังคม การศึกษา และคุณภาพชีวิตอย่างเพียงพอ

๓.๒ แผนงานการศึกษา : งานระดับก่อนวัยเรียนและประถมศึกษา

ที่	โครงการ	วัตถุประสงค์	เป้าหมาย (ผลผลิตของโครงการ)	งบประมาณ					ตัวชี้วัด (KPI)	ผลลัพธ์ที่คาดว่าจะได้รับ	หน่วยงานรับผิดชอบหลัก
				๒๕๖๑ (บาท)	๒๕๖๒ (บาท)	๒๕๖๓ (บาท)	๒๕๖๔ (บาท)	๒๕๖๕ (บาท)			
๓	ค่าอาหารเสริม (นม)	เพื่อจัดซื้ออาหารเสริมนม	จัดหาอาหารเสริม (นม) สำหรับเด็กเล็กตลอดปี	๗๒,๓๐๐	๗๒,๓๐๐	๗๒,๓๐๐	๗๒,๓๐๐	๗๒,๓๐๐	จำนวนครั้งที่มีการจัดซื้อจัดจ้าง	เด็กเล็กมีสุขภาพและพลาสมาที่สมบูรณ์แข็งแรง	สำนักงานปลัด
๔	โครงการสนับสนุนอาหารกลางวันสำหรับศูนย์พัฒนาเด็กเล็กจำนวน ๒ ศูนย์	เพื่อส่งเสริมสนับสนุนให้เด็กมีอาหารกลางวันครบ ๕ หมู่	จัดหาอาหารกลางวันสำหรับเด็กเล็กตลอดปี	๑๙๖,๐๐๐	๑๙๖,๐๐๐	๓๑๘,๕๐๐	๓๑๘,๕๐๐	๓๑๘,๕๐๐	๑. ร้อยละของเด็กได้รับประทานอาหารกลางวันอย่างเพียงพอที่พึงพอใจ	เด็กเล็กมีสุขภาพและพลาสมาที่สมบูรณ์แข็งแรง	สำนักงานปลัด
๕	ค่าจัดการเรียนการสอน (รายหัว) สำหรับ ศพด. ๒ ศูนย์	เพื่อจัดซื้อวัสดุ สื่ออุปกรณ์การเรียนการสอนสำหรับการจัดการศึกษาปฐมวัยให้ได้มาตรฐาน	ศูนย์พัฒนาเด็กเล็กมีสื่อการเรียนการสอนที่ได้มาตรฐาน	๕๙,๕๐๐	๕๙,๕๐๐	๕๙,๕๐๐	๕๙,๕๐๐	๕๙,๕๐๐	เด็กร้อยละ ๙๐ มีอารมณ์และสติปัญญาดี	มีสื่อการเรียนการสอนที่เหมาะสมและเพียงพอต่อการจัดประสบการณ์เรียนรู้ของเด็ก	สำนักงานปลัด

ที่	โครงการ	วัตถุประสงค์	เป้าหมาย (ผลผลิตของโครงการ)	งบประมาณ					ตัวชี้วัด (KPI)	ผลลัพธ์ที่คาดว่าจะได้รับ	หน่วยงานรับผิดชอบหลัก
				๒๕๖๑ (บาท)	๒๕๖๒ (บาท)	๒๕๖๓ (บาท)	๒๕๖๔ (บาท)	๒๕๖๕ (บาท)			
๖	โครงการทักษะศึกษาเพื่อเสริมสร้างพัฒนาการให้แก่เด็กเล็ก	เพื่อส่งเสริมพัฒนาการทางด้านสังคมสติปัญญา อารมณ์แก่เด็กเล็ก	จัดกิจกรรมทักษะศึกษาออกสถานที่สำหรับเด็กเล็ก ปีการศึกษาละ ๑ ครั้ง	๕๐,๐๐๐	๕๐,๐๐๐	๕๐,๐๐๐	๕๐,๐๐๐	๕๐,๐๐๐	เด็กร้อยละ ๙๐ มีอารมณ์และสติปัญญาดี	เด็กได้มีพัฒนาการด้านสังคม สติปัญญา ทั้งทางร่างกาย อารมณ์ดีตามวัย และเปิดโลกทัศน์ที่	สำนักงานรับผิด
๗	โครงการส่งเสริมสุขภาพอนามัยและพัฒนาการเด็กปฐมวัย	เพื่อให้บุคลากรทางการศึกษา ผู้ปกครอง และเด็กเล็ก มีความรู้และทักษะในการป้องกันโรค และทักษะในการส่งเสริมพัฒนาการเด็ก	ฝึกอบรมบุคลากรทางการศึกษา ผู้ปกครอง และเด็กเล็กในศูนย์พัฒนาการเด็กเล็กเกี่ยวกับการจัดหาวัสดุ อุปกรณ์ส่งเสริมสุขภาพ และพัฒนาการเด็กเล็ก จัดกิจกรรมส่งเสริมสุขภาพและอนามัยที่ดีสำหรับเด็ก	๒๕,๐๐๐	๒๕,๐๐๐	๒๕,๐๐๐	๒๕,๐๐๐	๒๕,๐๐๐	เด็กร้อยละ ๙๐ มีสุขภาพและพัฒนากการดี	บุคลากรทางการศึกษา ผู้ปกครอง และเด็กเล็ก มีความรู้และทักษะในการป้องกันภัยจากโรคต่างๆ และมี ความรู้ในการส่งเสริมพัฒนาการเด็ก มากยิ่งขึ้น	สำนักงานรับผิด
๘	โครงการจัดกิจกรรมงานวันเด็กแห่งชาติ	เพื่อส่งเสริมสนับสนุนจัดกิจกรรมวันเด็กแห่งชาติ และชุมชนสนองนโยบายของรัฐบาล	๑ ครั้ง/ปี เด็กในเขต อบต.	๔๐,๐๐๐	๕๐,๐๐๐	๕๐,๐๐๐	๕๐,๐๐๐	๕๐,๐๐๐	เด็กมีการพัฒนาด้านร่างกาย อารมณ์ สังคม และสติปัญญา	เด็กมีการพัฒนา ด้านร่างกายอารมณ์ สังคม สติปัญญา	สำนักงานรับผิด

ที่	โครงการ	วัตถุประสงค์	เป้าหมาย (ผลผลิตของโครงการ)	งบประมาณ					ตัวชี้วัด (KPI)	ผลลัพธ์ที่คาดว่าจะได้รับ	หน่วยงานรับผิดชอบหลัก
				๒๕๖๑ (บาท)	๒๕๖๒ (บาท)	๒๕๖๓ (บาท)	๒๕๖๔ (บาท)	๒๕๖๕ (บาท)			
๙	ค่าอาหารเสริมนมสำหรับโรงเรียนสังกัด สพฐ.	เพื่อส่งเสริมให้นักเรียนได้รับประทานอาหารเสริม(นม) ที่มีประโยชน์ตามหลักโภชนาการ	จัดอาหารเสริม(นม) ให้แก่นักเรียนตลอดปี	๖๐๐,๐๐๐ (งบกรมส่งเสริมฯ)	๖๐๐,๐๐๐ (งบกรมส่งเสริมฯ)	๖๐๐,๐๐๐ (งบกรมส่งเสริมฯ)	๖๐๐,๐๐๐ (งบกรมส่งเสริมฯ)	๖๐๐,๐๐๐	นักเรียนร้อยละ๙๐ มีโภชนาการที่ดี	นักเรียนมีโภชนาการที่ดี	สำนักงานปลัด
๑๐	โครงการอาหารกลางวันสำหรับนักเรียน ระดับก่อนประถมและระดับประถมศึกษา แก่โรงเรียนสังกัด สพฐ.	เพื่อส่งเสริมให้นักเรียนได้รับประทานอาหารกลางวันที่มีประโยชน์ตามหลักโภชนาการ	จัดอาหารกลางวัน ให้แก่นักเรียนตลอดปี	๙๐๐,๐๐๐ (งบกรมส่งเสริมฯ)	๙๐๐,๐๐๐ (งบกรมส่งเสริมฯ)	๙๐๐,๐๐๐ (งบกรมส่งเสริมฯ)	๙๐๐,๐๐๐ (งบกรมส่งเสริมฯ)	๙๐๐,๐๐๐ (งบกรมส่งเสริมฯ)	นักเรียนร้อยละ๙๐ มีโภชนาการที่ดี	นักเรียนมีโภชนาการที่ดี	สำนักงานปลัด
๑๑	โครงการสนับสนุนค่าใช้จ่ายในการจัดการศึกษา สำหรับศูนย์พัฒนาเด็กเล็ก (ศพด.)	เพื่อส่งเสริมการศึกษาเด็ก ปฐมวัย อายุ (๓-๕ ปี) ในศูนย์พัฒนาเด็กเล็ก (ศพด.)	เด็กนักเรียน ศพด. ในพื้นที่ อบต.เขาแดง	๖๐,๐๐๐ งบประมาณตามที่ กม. กำหนด (อบต.) (กรมส่งเสริมฯ)	๖๐,๐๐๐ งบประมาณตามที่ กม. กำหนด (อบต.) (กรมส่งเสริมฯ)	๖๐,๐๐๐ งบประมาณตามที่ กม. กำหนด (อบต.) (กรมส่งเสริมฯ)	๖๐,๐๐๐ งบประมาณตามที่ กม. กำหนด (อบต.) (กรมส่งเสริมฯ)	๖๐,๐๐๐ งบประมาณตามที่ กม. กำหนด (อบต.) (กรมส่งเสริมฯ)	ร้อยละ๑๐๐ของเด็กนักเรียนได้รับการสนับสนุนการจัดการศึกษา	นักเรียนได้รับความรู้ได้รับการพัฒนา	สำนักงานปลัด
๑๒	โครงการส่งเสริมการเรียนรู้ตามอัธยาศัย	เพื่อส่งเสริมการเรียนรู้ต่างๆให้แก่นักเรียนและเยาวชน	ส่งเสริมด้านการเรียนรู้ภูมิปัญญาท้องถิ่น เทคโนโลยีสารสนเทศ	๑๐,๐๐๐	๑๐,๐๐๐	๑๐,๐๐๐	๑๐,๐๐๐	๑๐,๐๐๐	เด็กและเยาวชนที่ร่วมกิจกรรมร้อยละ๙๐ ได้รับการเรียนรู้	เด็กและเยาวชนที่เข้าร่วมอบรมได้เรียนรู้ภูมิปัญญาท้องถิ่น เทคโนโลยีสารสนเทศ	สำนักงานปลัด

ที่	โครงการ	วัตถุประสงค์	เป้าหมาย (ผลผลิตของโครงการ)	งบประมาณ					ตัวชี้วัด (KPI)	ผลลัพธ์ที่คาดว่าจะได้รับ	หน่วยงานรับผิดชอบหลัก
				๒๕๖๑ (บาท)	๒๕๖๒ (บาท)	๒๕๖๓ (บาท)	๒๕๖๔ (บาท)	๒๕๖๕ (บาท)			
๑๓	โครงการอบรมศีลธรรม "ค่ายพุทธบุตร"	เพื่อส่งเสริมสนับสนุน จัดกิจกรรมพัฒนา คุณธรรมและจริยธรรม	๑ ครั้ง/ปี	๓๐,๐๐๐	๕๐,๐๐๐	๕๐,๐๐๐	๕๐,๐๐๐	๕๐,๐๐๐	ร้อยละนักเรียน ที่เข้ารับการอบรม	เด็กมีการพัฒนาด้าน ร่างกาย อารมณ์ สังคม สติปัญญา	สำนักงาน ปลัด
๑๔	โครงการเข้าค่ายเยาวชน ตำบลเขาแดง	เพื่อพัฒนาส่งเสริม พัฒนา ระเบียบ วินัย	๑ ครั้ง/ปี	๕๐,๐๐๐	๕๐,๐๐๐	๕๐,๐๐๐	๕๐,๐๐๐	๕๐,๐๐๐	ร้อยละนักเรียน ที่เข้ารับการอบรม	เด็กมีการใช้ หลักธรรมมาใช้ ในการดำเนินชีวิต	สำนักงาน ปลัด
๑๕	โครงการอาหารกลางวัน สำหรับนักเรียน นักเรียน สังกัด สพฐ.ในพื้นที่	เพื่อส่งเสริมให้นักเรียน ได้รับประทานอาหารกลาง วันที่ถูกลักษณะเจริญเติบโตตามวัย	จัดหาอาหารกลางวัน สำหรับนักเรียนตลอดปี	๙๘๐,๐๐๐ (งบกรมส่ง เสริมฯ)	๙๘๐,๐๐๐ (งบกรมส่ง เสริมฯ)	๙๘๐,๐๐๐ (งบกรมส่ง เสริมฯ)	๙๘๐,๐๐๐.๐ (งบกรมส่ง เสริมฯ)	๙๘๐,๐๐๐.๐ (งบกรมส่ง เสริมฯ)	ร้อยละนักเรียน ที่ได้รับประทาน อาหารกลางวัน	นักเรียนมีโภชนา การที่ดี	สำนักงาน ปลัด ร.ร.บ้านเขาแดง ร.ร.วัดทุ่งน้อย
๑๖	โครงการพัฒนาจิตพิสัย ด้านคุณธรรมจริยธรรม	เพื่อส่งเสริมสนับสนุนจัด กิจกรรมการพัฒนาจิต พิสัย	๑ ครั้ง/ปี เด็กในเขต อบต.	๓๐,๐๐๐	๓๐,๐๐๐	๓๐,๐๐๐	๓๐,๐๐๐	๓๐,๐๐๐	ร้อยละนักเรียน ที่เข้ารับการ ฝึกอบรม	เด็กมีการใช้ หลักธรรมมาใช้ ในการดำเนินชีวิต	สำนักงาน ปลัด ร.ร.บ้านเขาแดง ร.ร.วัดทุ่งน้อย
รวม	.....๑๖.....โครงการ			๓,๑๒๙,๘๐๐	๓,๑๕๙,๘๐๐	๓,๒๘๒,๓๐๐	๓,๒๘๒,๓๐๐.๐	๓,๒๘๒,๓๐๐			

องค์การบริหารส่วนตำบลเขาแดง อำเภออุทุมพรพิสัย จังหวัดประจวบคีรีขันธ์

ก.ยุทธศาสตร์จังหวัดประจวบคีรีขันธ์ ที่ ๔. เสริมสร้างความมั่นคงและสังคมคุณภาพตามวิถีหลักปรัชญาของเศรษฐกิจพอเพียง

ข.ยุทธศาสตร์การพัฒนาของ อปท. ในเขตจังหวัดที่ ๓ การพัฒนาสังคม การศึกษาและคุณภาพชีวิต

๓.ยุทธศาสตร์การพัฒนาขององค์การบริหารส่วนตำบลเขาแดงที่ ๓ ยุทธศาสตร์การพัฒนาสังคม การศึกษา และคุณภาพชีวิต

๓.๓ แผนงานสาธารณสุข : งานบริหารทั่วไปเกี่ยวกับสาธารณสุข

ที่	โครงการ	วัตถุประสงค์	เป้าหมาย (ผลผลิตของโครงการ)	งบประมาณ					ตัวชี้วัด (KPI)	ผลลัพธ์ที่คาดว่าจะได้รับ	หน่วยงานรับผิดชอบหลัก
				๒๕๖๑ (บาท)	๒๕๖๒ (บาท)	๒๕๖๓ (บาท)	๒๕๖๔ (บาท)	๒๕๖๕ (บาท)			
๑	โครงการสมทบกองทุนหลักประกันสุขภาพ อบต.เขาแดง	เพื่อสมทบเงินในการพัฒนาด้านสาธารณสุข	๑ครั้ง/ปี ประชาชนในเขต อบต. ๓หมู่บ้าน	๑๕๐,๐๐๐	๖๐,๐๐๐	๖๐,๐๐๐	๖๐,๐๐๐	๖๐,๐๐๐	ประชาชนร้อยละ ๖๐ มีสุขภาพที่แข็งแรง	อาสาสมัครสาธารณสุขประจำหมู่บ้านในเขตอบต. ปฏิบัติงานด้านสาธารณสุขมูลฐานมีประสิทธิภาพ	สำนักงานปลัด /รพ.ส่งเสริมสุขภาพฯ
๒	สนับสนุนสาธารณสุขมูลฐาน ระดับหมู่บ้าน	เพื่อให้บริการด้านสาธารณสุข มีประสิทธิภาพและทั่วถึง	ให้คณะกรรมการดำเนินงานด้านสาธารณสุข จำนวน ๓ หมู่บ้าน	-	๖๐,๐๐๐	๖๐,๐๐๐	๖๐,๐๐๐	๖๐,๐๐๐	จำนวนประชาชน	ประชาชนในเขต อบต.มีสุขภาพอนามัยที่ดีขึ้น	สำนักงานปลัด /อสม.
๓	โครงการตามดำเนินาตรมพระราชดำริด้านสาธารณสุข ตำบลเขาแดง	เพื่อขับเคลื่อนโครงการพระราชดำริด้านสาธารณสุข ในกิจกรรมต่าง ๆ	ชุมชน/หมู่บ้าน หมู่ที่ ๑ - ๓ ตำบลเขาแดง	-	๖๐,๐๐๐	๖๐,๐๐๐	๖๐,๐๐๐	๖๐,๐๐๐	ร้อยละของชุมชน	ชุมชน/หมู่บ้าน ได้รับอุดหนุนตามโครงการฯ	สำนักงานปลัด /รพ.ส่งเสริมสุขภาพฯ

ก.ยุทธศาสตร์จังหวัดประจวบคีรีขันธ์ ที่ ๔. เสริมสร้างความมั่นคงและสังคมคุณภาพตามวิถีหลักปรัชญาของเศรษฐกิจพอเพียง

ข.ยุทธศาสตร์การพัฒนาของ อปท. ในเขตจังหวัดที่ ๓ การพัฒนาสังคม การศึกษาและคุณภาพชีวิต

๓.ยุทธศาสตร์การพัฒนาขององค์การบริหารส่วนตำบลเขาแดงที่ ๓ ยุทธศาสตร์การพัฒนาลังคม การศึกษา และคุณภาพชีวิต

๓.๓ แผนงานสาธารณสุข : งานบริการสาธารณสุขและงานสาธารณสุขอื่น

ที่	โครงการ	วัตถุประสงค์	เป้าหมาย (ผลผลิตของโครงการ)	งบประมาณ					ตัวชี้วัด (KPI)	ผลลัพธ์ที่คาดว่าจะได้รับ	หน่วยงานรับผิดชอบหลัก
				๒๕๖๑ (บาท)	๒๕๖๒ (บาท)	๒๕๖๓ (บาท)	๒๕๖๔ (บาท)	๒๕๖๕ (บาท)			
๔	โครงการส่งเสริมและรณรงค์ป้องกันโรคไข้เลือดออก	จัดหาเวชภัณฑ์ควบคุมและป้องกันโรคไข้เลือดออก วัสดุน้ำมัน เชื้อเพลิง น้ำยาเคมี ทรายอะเบท และบริการอื่นที่ใช้ในกิจกรรมส่งเสริมและรณรงค์ป้องกันโรคไข้เลือดออก	๑ ครั้ง/ปี ประชาชนในเขตอบต.	๕๐,๐๐๐	๕๐,๐๐๐	๕๐,๐๐๐	๕๐,๐๐๐	๕๐,๐๐๐	ร้อยละของประชาชน ถูกควบคุมโรคไข้เลือดออก ร้อยละของประชาชน มีความพึงพอใจ	ประชาชนได้รับ การบริการควบคุม ป้องกันโรคไข้ เลือดออก	สำนักงาน ปลัด
๕	รณรงค์และป้องกันโรคพิษสุนัขบ้า	ลดความเสี่ยงจากการเกิดโรคเมื่อถูกสุนัข แมว และสัตว์อื่น ๆ กัด	ฉีดวัคซีนป้องกันโรคพิษสุนัขบ้าในสุนัข แมว และสัตว์อื่น ๆ	๓๐,๐๐๐	๓๐,๐๐๐	๓๐,๐๐๐	๓๐,๐๐๐	๓๐,๐๐๐	จำนวน ผู้ป่วย	ประชาชนในเขต อบต.ลดความเสี่ยง จากการถูกสุนัขกัด	สำนักปลัด
๖	โครงการสัตว์ปลอดโรคคนปลอดภัย จากโรคพิษสุนัขบ้าตามพระปณิธานศาสตราจารย์ ดร.สมเด็จพระเจ้าน้องนางเธอ เจ้าฟ้าจุฬาภรณวลัยลักษณ์ อัครราชกุมารีกรมพระศรีสวางควัฒน วรขัตติยราชนารี	สุนัขและแมว สัตว์อื่นได้รับการฉีดวัคซีนป้องกันโรคพิษสุนัขบ้า	พื้นที่ในตำบลเขาแดง	๓๕,๐๐๐	๓๕,๐๐๐	๓๕,๐๐๐	๓๕,๐๐๐	๓๕,๐๐๐	สัตว์ในเขตอบต. ร้อยละ๘๐ถูกควบคุม มิให้เกิดโรค	ประชาชนได้รับการ บริการ ควบคุมป้องกัน โรคพิษสุนัขบ้าในสุนัข และแมว	สำนักงาน ปลัด
๗	โครงการส่งเสริมการป้องกันและรณรงค์แก้ปัญหาโรคติดต่อต่างๆ ในเขตตำบลเขาแดง	จัดบริการฉีดวัคซีนโรคระบาดต่างๆ ในเขตตำบลเขาแดง	พื้นที่ในตำบลเขาแดง	๓๐,๐๐๐	๑๐,๐๐๐	๑๐,๐๐๐	๑๐,๐๐๐	๑๐,๐๐๐	จำนวนสัตว์ที่ฉีด ป้องกัน	การป้องกันโรคและ ปฏิบัติตนให้พ้นจาก โรคติดต่อ	สำนักปลัด/ ปศุสัตว์อำเภอ

ที่	โครงการ	วัตถุประสงค์	เป้าหมาย (ผลผลิตของโครงการ)	งบประมาณ					ตัวชี้วัด (KPI)	ผลลัพธ์ที่คาดว่าจะ จะได้รับ	หน่วยงานรับผิดชอบหลัก
				๒๕๖๑ (บาท)	๒๕๖๒ (บาท)	๒๕๖๓ (บาท)	๒๕๖๔ (บาท)	๒๕๖๕ (บาท)			
๘	อุดหนุนสำหรับขับเคลื่อนโครงการสัตว์ปลอดโรค คนปลอดภัยจากโรคพิษสุนัขบ้าตามพระปณิธาน ศาสตราจารย์ ดร.สมเด็จเจ้าฟ้าจุฬาภรณวลัยลักษณ์อัครราชกุมารี	เพื่อป้องกันและควบคุมโรคพิษสุนัขบ้าตามโครงการฯ	รณรงค์ในพื้นที่ หมู่ที่ ๑ - หมู่ที่ ๓ ตำบลเขาแดง		๓๐,๐๐๐	๓๐,๐๐๐	๓๐,๐๐๐	๓๐,๐๐๐	ร้อยละของจำนวนสุนัข/แมวที่ได้รับการฉีดวัคซีน	ในพื้นที่หมู่บ้านปลอดพิษสุนัขบ้า	สำนักปลัด/ปศุสัตว์อำเภอ
๙	อุดหนุนสำหรับสำรวจข้อมูลจำนวนสัตว์และขึ้นทะเบียนสัตว์ตามโครงการสัตว์ปลอดโรค คนปลอดภัยจากโรคพิษสุนัขบ้าตามพระปณิธานศาสตราจารย์ ดร.สมเด็จเจ้าฟ้าจุฬาภรณวลัยลักษณ์อัครราชกุมารี	เพื่อป้องกันและควบคุมโรคพิษสุนัขบ้าตามโครงการฯ	รณรงค์ในพื้นที่ หมู่ที่ ๑ - หมู่ที่ ๓ ตำบลเขาแดง		๑๐,๐๐๐	๑๐,๐๐๐	๑๐,๐๐๐	๑๐,๐๐๐	ร้อยละของผู้สำรวจ	สุนัข/แมวในพื้นที่ได้รับการฉีดวัคซีนป้องกันพิษสุนัขบ้า	สำนักปลัด/ปศุสัตว์อำเภอ
๑๐	โครงการส่งเสริมการป้องกันและรณรงค์แก้ปัญหาโรคเอดส์	เพื่อส่งเสริมให้ประชาชนมีความรู้ความเข้าใจในการป้องกันและแก้ไขปัญหาโรคเอดส์	๑ ครั้ง/ปี ประชาชนในเขตอบต.	๑๕,๐๐๐	๑๕,๐๐๐	๑๕,๐๐๐	๑๕,๐๐๐	๑๕,๐๐๐	ผู้ติดเชื้อเอดส์อัตราเพิ่มขึ้นร้อยละ ๐	ผู้เข้ารับการอบรมมีความเข้าใจในการป้องกันโรคและปฏิบัติตนให้พ้นจากโรคเอดส์	สำนักงานปลัด
รวม	.....๑๐.....โครงการ			๓๑๐,๐๐๐	๓๖๐,๐๐๐	๓๖๐,๐๐๐	๓๖๐,๐๐๐	๓๖๐,๐๐๐			

๒ บัญชีโครงการพัฒนาท้องถิ่น

แบบ ผ.02

รายละเอียดโครงการพัฒนา  
แผนพัฒนาท้องถิ่น (พ.ศ.๒๕๖๑ - ๒๕๖๕)  
องค์การบริหารส่วนตำบลเขาแดง อำเภอกุยบุรี จังหวัดประจวบคีรีขันธ์

ก. ยุทธศาสตร์จังหวัดประจวบคีรีขันธ์ ที่ ๔. เสริมสร้างความมั่นคงและสังคมคุณภาพตามวิถีหลักปรัชญาของเศรษฐกิจพอเพียง

ข. ยุทธศาสตร์การพัฒนาของ อปท. ในเขตจังหวัดที่ ๓ การพัฒนาสังคม การศึกษาและคุณภาพชีวิต

๓ ยุทธศาสตร์การพัฒนาขององค์การบริหารส่วนตำบลเขาแดงที่ ๓ ยุทธศาสตร์การพัฒนาสังคม การศึกษา และคุณภาพชีวิต

๓.๔ แผนงานสังคมสงเคราะห์ : งานสวัสดิการสังคมและสังคมสงเคราะห์

ที่	โครงการ	วัตถุประสงค์	เป้าหมาย (ผลผลิตของโครงการ)	งบประมาณ					ตัวชี้วัด (KPI)	ผลลัพธ์ที่คาดว่าจะได้รับ	หน่วยงานรับผิดชอบหลัก
				๒๕๖๑ (บาท)	๒๕๖๒ (บาท)	๒๕๖๓ (บาท)	๒๕๖๔ (บาท)	๒๕๖๕ (บาท)			
๑	โครงการศูนย์ช่วยเหลือและบรรเทาทุกข์ผู้ประสบภัยตำบลเขาแดง	เพื่อช่วยเหลือผู้ประสบภัยในเขตตำบลเขาแดง	ในเขต อบต. ทั้งสามหมู่บ้าน	๑๐๐,๐๐๐	๑๐๐,๐๐๐	๑๐๐,๐๐๐	๑๐๐,๐๐๐	๑๐๐,๐๐๐	ประชาชนที่ประสบปัญหาที่ได้รับบริการช่วยเหลือ	ประชาชนได้รับบริการช่วยเหลือกรณีเกิดเหตุประสบภัย	สำนักงานปลัด
๒	โครงการช่วยเหลือประชาชนตามอำนาจหน้าที่ของ อบต. เขาแดง	เพื่อช่วยเหลือผู้ประสบภัยในเขตตำบลเขาแดง	ในเขต อบต. ทั้งสามหมู่บ้าน	-	๑๐๐,๐๐๐	๑๐๐,๐๐๐	๑๐๐,๐๐๐	๑๐๐,๐๐๐	ประชาชนที่ประสบปัญหาที่ได้รับบริการช่วยเหลือ	ประชาชนได้รับบริการช่วยเหลือกรณีเกิดเหตุประสบภัย	สำนักงานปลัด
รวม	.....๒.....โครงการ			๑๐๐,๐๐๐	๒๐๐,๐๐๐	๒๐๐,๐๐๐	๒๐๐,๐๐๐	๒๐๐,๐๐๐			



## รายละเอียดโครงการพัฒนา

แผนพัฒนาท้องถิ่น (พ.ศ.๒๕๖๑ - ๒๕๖๕)

องค์การบริหารส่วนตำบลเขาแดง อำเภอกุยบุรี จังหวัดประจวบคีรีขันธ์

ก. ยุทธศาสตร์จังหวัดประจวบคีรีขันธ์ ที่ ๔. เสริมสร้างความมั่นคงและสังคมคุณภาพตามวิถีหลักปรัชญาของเศรษฐกิจพอเพียง

ข. ยุทธศาสตร์การพัฒนาขององค์การปกครองส่วนท้องถิ่นในเขตจังหวัดประจวบคีรีขันธ์ ที่ ๓ พัฒนาสังคม การศึกษา และคุณภาพชีวิต

๓. ยุทธศาสตร์การพัฒนาขององค์การบริหารส่วนตำบลเขาแดง ที่ ๓ การพัฒนาสังคม การศึกษา ศาสนา และคุณภาพชีวิตอย่างพอเพียง

๓.๕ แผนงานสร้างความเข้มแข็งของชุมชน : งานส่งเสริมและสนับสนุนความเข้มแข็งชุมชน

ที่	โครงการ	วัตถุประสงค์	เป้าหมาย (ผลผลิตของโครงการ)	งบประมาณ					ตัวชี้วัด (KPI)	ผลลัพธ์ที่คาดว่าจะได้รับ	หน่วยงานรับผิดชอบหลัก
				๒๕๖๑ (บาท)	๒๕๖๒ (บาท)	๒๕๖๓ (บาท)	๒๕๖๔ (บาท)	๒๕๖๕ (บาท)			
๑	โครงการป้องกันและแก้ปัญหา ยาเสพติด	เพื่ออบรมให้ความรู้/รณรงค์เพื่อป้องกันและแก้ไขปัญหายาเสพติด	ให้ความรู้/การรณรงค์/ป้องกัน และฟื้นฟู ผู้ติดยาเสพติดในตำบลเขาแดง	๕๐,๐๐๐	๒๕,๐๐๐	๒๕,๐๐๐	๒๕,๐๐๐	๒๕,๐๐๐	จำนวนผู้เข้ารับการอบรม	ผู้เข้าร่วมการฝึกอบรมต่างๆ ได้นำความรู้เพื่อพัฒนาตน	สำนักงานปลัด
๒	โครงการป้องกันและแก้ปัญหาการตั้งครุฑก่อนวัยอันควร	เพื่อเพิ่มพูนความรู้ของเด็กวัยรุ่นป้องกันการมีเพศสัมพันธ์และตั้งครุฑโดยไม่พร้อมและเพื่อสร้างความเข้มแข็งของชุมชน	๑ครั้ง/ปี ประชาชนในเขต อบต.	๑๕,๐๐๐	๑๕,๐๐๐	๑๕,๐๐๐	๑๕,๐๐๐	๑๕,๐๐๐	จำนวนผู้เข้ารับการอบรม	ผู้เข้าร่วมโครงการได้ความรู้นำไปใช้ในชุมชนก่อให้เกิดประโยชน์สูงสุดในการดำรงชีวิต	สำนักงานปลัด
๓	โครงการป้องกันและลดอุบัติเหตุช่วงเทศกาลปีใหม่	เพื่อเตรียมความพร้อมในการอำนวยความสะดวกให้กับผู้ใช้รถ ใช้ถนน ในช่วงเทศกาลต่างๆ	ภายในเขต อบต. ตลอดปี	๕๐,๐๐๐	๕๐,๐๐๐	๕๐,๐๐๐	๕๐,๐๐๐	๕๐,๐๐๐	ร้อยละของประชาชนที่เข้าร่วมกิจกรรม ร้อยละของประชาชนพึงพอใจ	มีความพร้อมในการอำนวยความสะดวกให้กับประชาชน	สำนักงานปลัด

ที่	โครงการ	วัตถุประสงค์	เป้าหมาย (ผลผลิตของโครงการ)	งบประมาณ					ตัวชี้วัด (KPI)	ผลลัพธ์ที่คาดว่าจะได้รับ	หน่วยงานรับผิดชอบหลัก
				๒๕๖๑ (บาท)	๒๕๖๒ (บาท)	๒๕๖๓ (บาท)	๒๕๖๔ (บาท)	๒๕๖๕ (บาท)			
๔	โครงการป้องกันและลดอุบัติเหตุช่วงเทศกาลสงกรานต์	เพื่อเตรียมความพร้อมในการอำนวยความสะดวกให้กับผู้ใช้รถ ใช้ถนน ในช่วงเทศกาลต่างๆ	ภายในเขต อบต. ตลอดปี	๕๐,๐๐๐	๕๐,๐๐๐	๕๐,๐๐๐	๕๐,๐๐๐	๕๐,๐๐๐	ร้อยละของประชาชนที่เข้าร่วมกิจกรรม ร้อยละของประชาชนที่พึงพอใจ	มีความพร้อมในการอำนวยความสะดวกให้กับประชาชน	สำนักงานปลัด
๕	โครงการป้องกันและปราบปรามการทุจริต	เพื่อป้องกันและแก้ไขปัญหาการทุจริตและประพฤติมิชอบ	โครงการ หรือกิจกรรม หรือมาตรการในการป้องกัน การทุจริต และประพฤติมิชอบ จำนวน ๔ ด้าน เช่น โครงการส่งเสริมคุณธรรมและจริยธรรม ในการป้องกันการทุจริต, ประมวลจริยธรรม, เสริมสร้างองค์ความรู้ด้านการต่อต้านการทุจริต จัดทำคู่มือการป้องกัน	๑๐๐,๐๐๐	๑๐๐,๐๐๐	๑๐๐,๐๐๐	๑๐๐,๐๐๐	๑๐๐,๐๐๐	ร้อยละของประชาชนที่มีความพึงพอใจในมาตรการในการป้องกันการทุจริต	การบริหารงานขององค์การบริหารส่วนตำบลเขาแดง มีความโปร่งใสเพิ่มขึ้น	สำนักงานปลัด กองคลัง กองช่าง

ที่	โครงการ	วัตถุประสงค์	เป้าหมาย (ผลผลิตของโครงการ)	งบประมาณ					ตัวชี้วัด (KPI)	ผลลัพธ์ที่คาดว่าจะได้รับ	หน่วยงานรับผิดชอบหลัก
				๒๕๖๑ (บาท)	๒๕๖๒ (บาท)	๒๕๖๓ (บาท)	๒๕๖๔ (บาท)	๒๕๖๕ (บาท)			
๖	โครงการสังคมสุจริต	เพื่อป้องกันและแก้ไขปัญหาการทุจริตและประพฤติมิชอบ	โครงการ หรือกิจกรรม หรือมาตรการในการป้องกัน การทุจริต และประพฤติมิชอบ จำนวน ๔ ด้าน	๑๐๐,๐๐๐	๑๐๐,๐๐๐	๑๐๐,๐๐๐	๑๐๐,๐๐๐	๑๐๐,๐๐๐	ร้อยละของประชาชนที่มีความพึงพอใจในมาตรการในการป้องกันการทุจริต	การบริหารงานขององค์การบริหารส่วนตำบลเขาแดง มีความโปร่งใสเพิ่มขึ้น	สำนักงานปลัด กองคลัง กองช่าง
๗	โครงการผลประโยชน์ทับซ้อนในตำบลเขาแดง	เพื่อป้องกันและแก้ไขปัญหาการทุจริตและประพฤติมิชอบ	โครงการ หรือกิจกรรม หรือมาตรการในการป้องกัน การทุจริต และประพฤติมิชอบ จำนวน ๔ ด้าน	๑๐๐,๐๐๐	๑๐๐,๐๐๐	๑๐๐,๐๐๐	๑๐๐,๐๐๐	๑๐๐,๐๐๐	ร้อยละของประชาชนที่มีความพึงพอใจในมาตรการในการป้องกันการทุจริต	การบริหารงานขององค์การบริหารส่วนตำบลเขาแดง มีความโปร่งใสเพิ่มขึ้น	สำนักงานปลัด กองคลัง กองช่าง
๘	โครงการจัดตั้งศูนย์ปฏิบัติการร่วมในการช่วยเหลือประชาชนขององค์กรปกครองส่วนท้องถิ่นระดับอำเภอ อำเภออุบลราชธานี จังหวัดประจวบคีรีขันธ์	เพื่อจ่ายเป็นเงินอุดหนุนตามโครงการจัดตั้งศูนย์ปฏิบัติการร่วมในการช่วยเหลือประชาชนขององค์กรปกครองส่วนท้องถิ่นระดับอำเภอ อำเภออุบลราชธานี จังหวัดประจวบคีรีขันธ์	มีศูนย์ช่วยเหลือประชาชน			๑๗,๕๐๐	๑๗,๕๐๐	๑๗,๕๐๐	ร้อยละของประชาชนที่มีความพึงพอใจในศูนย์ช่วยเหลือ	ประชาชนได้รับความช่วยเหลือตามโครงการจัดตั้งศูนย์ปฏิบัติการร่วมในการช่วยเหลือ	อำเภออุบลราชธานี (สนง.ท้องถิ่นอำเภออุบลราชธานี)
๙	โครงการติดตั้งหอกระจายข่าวไร้สายระบบ UHF-FM พร้อมติดตั้งมิเตอร์ไฟฟ้า	เพื่อติดตั้งหอกระจายข่าว	ติดตั้งหอกระจายข่าวไร้สายระบบUHF-FH พร้อมติดตั้งมิเตอร์ไฟฟ้าและติดตั้งป้ายโครงการ (ตามแบบ อบต.เขาแดงกำหนด)				๔๒๖,๐๐๐		๑.ร้อยละของประชาชนที่พึงพอใจ	ประชาชนได้รับข้อมูลข่าวสารอย่างทั่วถึง	สนง.ปลัด กองช่าง
รวม	.....๙.....โครงการ			๔๖๕,๐๐๐	๔๔๐,๐๐๐	๔๕๗,๕๐๐	๘๘๓,๕๐๐	๔๕๗,๕๐๐			

๒ บัญชีโครงการพัฒนาท้องถิ่น

รายละเอียดโครงการพัฒนา  
แผนพัฒนาท้องถิ่น (พ.ศ.๒๕๖๑ - ๒๕๖๕)

แบบ ผ.๐๒

องค์การบริหารส่วนตำบลเขาแดง อำเภอกุยบุรี จังหวัดประจวบคีรีขันธ์

ก.ยุทธศาสตร์จังหวัดประจวบคีรีขันธ์ ที่ ๔. เสริมสร้างความมั่นคงและสังคมคุณภาพตามวิถีหลักปรัชญาของเศรษฐกิจพอเพียง

ข.ยุทธศาสตร์การพัฒนาของ อปท. ในเขตจังหวัดที่ ๓ การพัฒนาสังคม การศึกษาและคุณภาพชีวิต

๓. ยุทธศาสตร์การพัฒนาขององค์การบริหารส่วนตำบลเขาแดงที่ ๓ ยุทธศาสตร์การพัฒนาสังคม การศึกษา และคุณภาพชีวิต

๓.๖ แผนงานการศาสนาวัฒนธรรมและนันทนาการ : งานศาสนาวัฒนธรรมท้องถิ่น

ที่	โครงการ	วัตถุประสงค์	เป้าหมาย (ผลผลิตของโครงการ)	งบประมาณ					ตัวชี้วัด (KPI)	ผลลัพธ์ที่คาดว่าจะได้รับ	หน่วยงานรับผิดชอบหลัก
				๒๕๖๑ (บาท)	๒๕๖๒ (บาท)	๒๕๖๓ (บาท)	๒๕๖๔ (บาท)	๒๕๖๕ (บาท)			
๑	โครงการจัดงานประเพณีลอยกระทง	เพื่ออนุรักษ์และสืบสานวัฒนธรรม ประเพณีอันดีงาม	๑ครั้ง/ปี	๒๐,๐๐๐	๒๐,๐๐๐	๒๐,๐๐๐	๒๐,๐๐๐	๒๐,๐๐๐	ร้อยละของประชาชนที่เข้าร่วมกิจกรรม ร้อยละของประชาชนพึงพอใจ	ประชาชนมีส่วนร่วมในการอนุรักษ์ ประเพณีอันดีงาม	สำนักงานปลัด
๒	โครงการแห่เครื่องสักการะนมัสการหลวงพ่อกุฎิ	เพื่ออนุรักษ์และสืบสานวัฒนธรรม ประเพณีอันดีงามไว้	๑ครั้ง/ปี	๒๕,๐๐๐	๒๕,๐๐๐	๒๕,๐๐๐	๒๕,๐๐๐	๒๕,๐๐๐	ร้อยละของประชาชนที่เข้าร่วมกิจกรรม ร้อยละของประชาชนพึงพอใจ	ประชาชนมีส่วนร่วมในการอนุรักษ์ ประเพณีอันดีงาม	สำนักงานปลัด
๓	โครงการงานประเพณีสงกรานต์และผู้สูงอายุ	เพื่ออนุรักษ์และสืบสานวัฒนธรรม ประเพณีอันดีงามไว้	๑ ครั้ง/ปี	๖๐,๐๐๐	๖๐,๐๐๐	๖๐,๐๐๐	๖๐,๐๐๐	๖๐,๐๐๐	ร้อยละของประชาชนที่เข้าร่วมกิจกรรม ร้อยละของประชาชนพึงพอใจ	ประชาชนมีส่วนร่วมในการอนุรักษ์ ประเพณีอันดีงาม	สำนักงานปลัด

ที่	โครงการ	วัตถุประสงค์	เป้าหมาย (ผลผลิตของโครงการ)	งบประมาณ					ตัวชี้วัด (KPI)	ผลลัพธ์ที่คาดว่าจะได้รับ	หน่วยงานรับผิดชอบหลัก
				๒๕๖๑ (บาท)	๒๕๖๒ (บาท)	๒๕๖๓ (บาท)	๒๕๖๔ (บาท)	๒๕๖๕ (บาท)			
๔	โครงการจัดการแท่นเทียบ เข้าพรรษา	เพื่ออนุรักษ์และสืบสาน วัฒนธรรม ประเพณีอันดี งามไว้	๑ ครั้ง/ปี	๑๐,๐๐๐	๑๐,๐๐๐	๑๐,๐๐๐	๑๐,๐๐๐	๑๐,๐๐๐	ร้อยละของประชาชน ที่เข้าร่วมกิจกรรม ร้อยละของประชาชน พึงพอใจ	ประชาชนมีส่วนร่วม ในการอนุรักษ์ ประเพณีอันดีงาม	สำนักงาน ปลัด
๕	ส่งเสริมกิจการสภา วัฒนธรรม	เพื่ออนุรักษ์และสืบสาน วัฒนธรรม ประเพณีอันดี งามไว้	อุดหนุนสภา วัฒนธรรม	๓๐,๐๐๐	๓๐,๐๐๐	๓๐,๐๐๐	๓๐,๐๐๐	๓๐,๐๐๐	ร้อยละของประชาชน ที่เข้าร่วมกิจกรรม ร้อยละของประชาชน พึงพอใจ	ประชาชนมีส่วนร่วม ในการอนุรักษ์ ประเพณีอันดีงาม	สำนักงาน ปลัด
๖	โครงการวันเฉลิมพระชนม พรรษา พระบาทสมเด็จพระ พระปรเมนทรรามาธิบดีศรีสินท รมหาวชิราลงกรณ พระวชิร เกล้าเจ้าอยู่หัว	เพื่อให้การจัดงานเฉลิม พระชนมพรรษา	๑ ครั้ง/ปี	๕๐,๐๐๐	๕๐,๐๐๐	๕๐,๐๐๐	๕๐,๐๐๐	๕๐,๐๐๐	ร้อยละของพนักงาน สมาชิกสภา อบต. คณะ ผู้บริหาร และประชาชน เข้าร่วมงาน ร้อยละของประชาชน มีความพึงพอใจ	ทำให้ พนักงาน สมาชิกสภา อบต. คณะผู้บริหาร และ ประชาชนมีส่วนร่วม ในการเฉลิมพระเกียรติ	สำนักงานปลัด

ที่	โครงการ	วัตถุประสงค์	เป้าหมาย (ผลผลิตของโครงการ)	งบประมาณ					ตัวชี้วัด (KPI)	ผลลัพธ์ที่คาดว่าจะได้รับ	หน่วยงานรับผิดชอบหลัก
				๒๕๖๑ (บาท)	๒๕๖๒ (บาท)	๒๕๖๓ (บาท)	๒๕๖๔ (บาท)	๒๕๖๕ (บาท)			
๗	โครงการวันเฉลิมพระชนม สมเด็จพระนางเจ้าสุทิดา พัชรสุธาพิมลลักษณ พระบรมราชินี	เพื่อให้การจัดงานเฉลิม พระชนมพรรษา	๑ ครั้ง/ปี	๕๐,๐๐๐	๕๐๐๐๐	๕๐๐๐๐	๕๐,๐๐๐	๕๐,๐๐๐	ร้อยละของพนักงาน สมาชิกสภา อบต. คณะ ผู้บริหาร และประชาชน เข้าร่วมงาน ร้อยละของประชาชน มีความพึงพอใจ	ทำให้ พนักงาน สมาชิกสภา อบต. คณะผู้บริหาร และ ประชาชนมีส่วนร่วม ในการเฉลิมพระเกียรติ	สำนักงานปลัด
๘	จัดงานรัฐพิธี ราชพิธี และวันสำคัญทางพระ พุทธศาสนา	เพื่อสนับสนุนหน่วยงาน ราชการในการทำกิจกรรม เพื่อส่งเสริมให้ข้าราชการ เจ้าหน้าที่ของรัฐ และประชาชน แสดงออกถึงความจงรักภักดี	ประชาชน หน่วยงานราชการ รัฐวิสาหกิจ อปท. กำนัน/ผญบ. มีส่วนร่วมงานฯ	๕๐,๐๐๐	๕๐,๐๐๐	๕๐,๐๐๐	๕๐,๐๐๐	๕๐,๐๐๐	จำนวน ผู้เข้าร่วมฯ	สร้างความจงรักภักดี แก่ข้าราชการและ ประชาชนให้เห็นความ สำคัญของการสืบ ทอดพระพุทธศาสนา	สำนักปลัด/ อำเภออุยบุรี
๙	โครงการงานพระราชพิธีถวาย พระเพลิงพระบรมศพพระบาท สมเด็จพระปรมินทรมหาภูมิพล อดุลยเดช	เพื่อให้ประชาชนมีส่วนร่วม ในการจัดทำดอกไม้จันทน์ และสนับสนุนในการจัดงาน พระราชพิธีถวายพระเพลิง พระบรมศพของพระบรม ศพพระบาทสมเด็จพระ พระปรมินทรมหาภูมิพล อดุลยเดช	จัดงานพระราชพิธี ถวายพระเพลิง พระบรมศพแด่พระ บาทสมเด็จพระ พระปรมินทรมหา ภูมิพลอดุลยเดช ร่วมกับอำเภออุยบุรี	๙๐,๐๐๐					๑.ร้อยละของ ประชาชนมีความ พึงพอใจ	ประชาชนในเขต พื้นที่ได้มีส่วนร่วม เป็นส่วนหนึ่งใน การปลูกดอกดาว เรืองเพื่อถวาย เป็นพระราชกุศล และสำนึกใน พระมหากรุณาธิคุณ หาที่สุดมิได้	สำนักงานปลัด

ที่	โครงการ	วัตถุประสงค์	เป้าหมาย (ผลผลิตของโครงการ)	งบประมาณ					ตัวชี้วัด (KPI)	ผลลัพธ์ที่คาดว่าจะได้รับ	หน่วยงานรับผิดชอบหลัก
				๒๕๖๑ (บาท)	๒๕๖๒ (บาท)	๒๕๖๓ (บาท)	๒๕๖๔ (บาท)	๒๕๖๕ (บาท)			
๑๐	โครงการงานวันเฉลิมฉลองราชาภิเษก	เพื่อให้การจัดงานเฉลิมการราชาภิเษก	๑ ครั้ง/ปี		๑๕๐,๐๐๐	๑๕๐,๐๐๐			ร้อยละของพนักงานสมาชิกสภา อบต. คณะผู้บริหาร และประชาชน เข้าร่วมงานร้อยละของประชาชนมีความพึงพอใจ	ทำให้ พนักงานสมาชิกสภา อบต. คณะผู้บริหาร และประชาชนมีส่วนร่วมในการเฉลิมพระเกียรติ	สำนักงานปลัด

ก.ยุทธศาสตร์จังหวัดประจวบคีรีขันธ์ ที่ ๔. เสริมสร้างความมั่นคงและสังคมคุณภาพตามวิถีหลักปรัชญาของเศรษฐกิจพอเพียง

ข.ยุทธศาสตร์การพัฒนาของ อปท. ในเขตจังหวัดที่ ๓ การพัฒนาสังคม การศึกษาและคุณภาพชีวิต

ยุทธศาสตร์การพัฒนาขององค์การบริหารส่วนตำบลเขาแดงที่ ๓ ยุทธศาสตร์การพัฒนาสังคม การศึกษา และคุณภาพชีวิต

๓.๗ แผนงานการศาสนาวัฒนธรรมและนันทนาการ : งานกีฬาและนันทนาการ

ที่	โครงการ	วัตถุประสงค์	เป้าหมาย (ผลผลิตของโครงการ)	งบประมาณ					ตัวชี้วัด (KPI)	ผลลัพธ์ที่คาดว่าจะได้รับ	หน่วยงานรับผิดชอบหลัก
				๒๕๖๑ (บาท)	๒๕๖๒ (บาท)	๒๕๖๓ (บาท)	๒๕๖๔ (บาท)	๒๕๖๕ (บาท)			
๑๑	โครงการส่งเสริมกีฬานักเรียนในตำบลเขาแดง	เพื่อส่งเสริมการกีฬาและนันทนาการในตำบล	๑ ครั้ง/ปี	๑๕,๐๐๐	๑๕,๐๐๐	๑๕,๐๐๐	๑๕,๐๐๐	๑๕,๐๐๐	ประชาชนมีความพึงพอใจการแข่งขันกีฬา	ประชาชนได้รับบริการด้านกีฬาและนันทนาการ	สำนักงานปลัด
๑๒	โครงการแข่งขันกีฬาทำบลเขาแดง	เพื่อส่งเสริมการกีฬาและนันทนาการในตำบล	๑ ครั้ง/ปี	๖๐,๐๐๐	๖๐,๐๐๐	๖๐,๐๐๐	๖๐,๐๐๐	๖๐,๐๐๐	ประชาชนมีความพึงพอใจการแข่งขันกีฬา	ประชาชนได้รับบริการด้านกีฬา	สำนักงานปลัด
๑๓	โครงการจัดหาเครื่องออกกำลังกายประจำหมู่บ้านภายในต.เขาแดง	เพื่อส่งเสริมสนับสนุนให้ประชาชนมีสุขภาพแข็งแรง	เครื่องออกกำลังกายในตำบลเขาแดง	๑๐๐,๐๐๐	๒๐๐,๐๐๐	๒๐๐,๐๐๐	๒๐๐,๐๐๐	๒๐๐,๐๐๐	ประชาชนมีความพอใจอุปกรณ์กีฬา	ประชาชนมีความพอใจวัสดุอุปกรณ์กีฬา	สำนักงานปลัด
รวม	.....๑๓.....โครงการ			๕๖๐,๐๐๐	๗๒๐,๐๐๐	๗๒๐,๐๐๐	๕๗๐,๐๐๐	๕๗๐,๐๐๐			

๒ บัญชีโครงการพัฒนาท้องถิ่น

รายละเอียดโครงการพัฒนา  
แผนพัฒนาท้องถิ่น (พ.ศ.๒๕๖๑ - ๒๕๖๕)

แบบ ผ.02

องค์การบริหารส่วนตำบลเขาแดง อำเภอกุยบุรี จังหวัดประจวบคีรีขันธ์

ก.ยุทธศาสตร์จังหวัดประจวบคีรีขันธ์ ที่ ๔. เสริมสร้างความมั่นคงและสังคมคุณภาพตามวิถีหลักปรัชญาของเศรษฐกิจพอเพียง  
ข.ยุทธศาสตร์การพัฒนาของ อปท. ในเขตจังหวัดที่ ๓ การพัฒนาสังคม การศึกษาและคุณภาพชีวิต

๓. ยุทธศาสตร์การพัฒนาขององค์การบริหารส่วนตำบลเขาแดงที่ ๓ ยุทธศาสตร์การพัฒนาสังคม การศึกษา และคุณภาพชีวิต

๓.๘ แผนงานงบกลาง : งบกลาง

ที่	โครงการ	วัตถุประสงค์	เป้าหมาย (ผลผลิตของโครงการ)	งบประมาณ					ตัวชี้วัด (KPI)	ผลลัพธ์ที่คาดว่าจะได้รับ	หน่วยงานรับผิดชอบหลัก
				๒๕๖๑ (บาท)	๒๕๖๒ (บาท)	๒๕๖๓ (บาท)	๒๕๖๔ (บาท)	๒๕๖๕ (บาท)			
๑	โครงการสร้างหลักประกันด้านรายได้แก่ผู้สูงอายุ	เพื่อจ่ายเบี้ยยังชีพผู้สูงอายุ	ผู้สูงอายุในเขตตำบลเขาแดง	๓,๐๐๐,๐๐๐	๓,๓๗๐,๐๐๐	๓,๓๗๐,๐๐๐	๓,๓๗๐,๐๐๐	๓,๓๗๐,๐๐๐	ผู้สูงอายุที่ได้รับเบี้ยยังชีพ	ผู้สูงอายุในพื้นที่มีคุณภาพชีวิตที่ดีขึ้น	สำนักงานปลัด (เงินอุดหนุน)
๒	โครงการส่งเสริมสวัสดิการทางสังคมให้แก่ผู้พิการและทุพพลภาพ	เพื่อจ่ายเบี้ยยังชีพผู้พิการและทุพพลภาพ	ผู้พิการและทุพพลภาพในเขตต.เขาแดง	๗๐๐,๐๐๐	๗๐๐,๐๐๐	๗๐๐,๐๐๐	๗๐๐,๐๐๐	๗๐๐,๐๐๐	ผู้พิการและทุพพลภาพที่ได้รับเบี้ยยังชีพ	ผู้พิการในพื้นที่มีรายได้เพิ่มขึ้นและมีคุณภาพชีวิตดีขึ้น	สำนักงานปลัด (เงินอุดหนุน)
๓	โครงการสนับสนุนการสงเคราะห์เบี้ยยังชีพผู้ป่วยเอดส์	เพื่อจ่ายเบี้ยยังชีพผู้ป่วยเอดส์	ผู้ป่วยเอดส์ในเขตตำบลเขาแดง	๖๐,๐๐๐	๖๐,๐๐๐	๖๐,๐๐๐	๖๐,๐๐๐	๖๐,๐๐๐	ผู้ป่วยเอดส์ที่ได้รับเบี้ยยังชีพเอดส์	ผู้ป่วยในพื้นที่มีรายได้เพิ่มขึ้น และมีสุขภาพจิตใจที่ดีขึ้น	สำนักงานปลัด (เงินอุดหนุน)
รวม	.....๓.....โครงการ			๓,๗๖๐,๐๐๐	๔,๑๓๐,๐๐๐	๔,๑๓๐,๐๐๐	๔,๑๓๐,๐๐๐	๔,๑๓๐,๐๐๐			



## รายละเอียดโครงการพัฒนา

แผนพัฒนาท้องถิ่น (พ.ศ.๒๕๖๑ - ๒๕๖๕)

องค์การบริหารส่วนตำบลเขาแดง อำเภอกุยบุรี จังหวัดประจวบคีรีขันธ์

ก.ยุทธศาสตร์จังหวัดประจวบคีรีขันธ์ ที่ ๔. เสริมสร้างความมั่นคงและสังคมคุณภาพตามวิสัยทัศน์ของเศรษฐกิจพอเพียง

ข. ยุทธศาสตร์การพัฒนาขององค์การปกครองส่วนท้องถิ่นในเขตจังหวัดประจวบคีรีขันธ์ ที่ ๓ พัฒนาสังคม การศึกษา และคุณภาพชีวิต

๓ ยุทธศาสตร์การพัฒนาขององค์การบริหารส่วนตำบลเขาแดงที่ ๓ ยุทธศาสตร์การพัฒนาลังคม การศึกษา และคุณภาพชีวิต

๓.๗ แผนงานอุตสาหกรรมและการโยธา : งานก่อสร้างโครงสร้างพื้นฐาน

ที่	โครงการ	วัตถุประสงค์	เป้าหมาย (ผลผลิตของโครงการ)	งบประมาณ					ตัวชี้วัด (KPI)	ผลลัพธ์ที่คาดว่าจะได้รับ	หน่วยงานรับผิดชอบหลัก
				๒๕๖๑ (บาท)	๒๕๖๒ (บาท)	๒๕๖๓ (บาท)	๒๕๖๔ (บาท)	๒๕๖๕ (บาท)			
๑	ก่อสร้างรั้วรอบ ศูนย์พัฒนาเด็กเล็กบ้านทุ่ง น้อย หมู่ที่ ๓ ตำบลเขาแดง	เพื่ออำนวยความสะดวก ต่อการควบคุม เด็กและป้องกัน ความปลอดภัย ภายในพื้นที่ อาคาร	ก่อสร้างรั้วรอบอาคาร ศูนย์พัฒนาเด็กเล็ก บ้านทุ่งน้อย	-		๓๐๐,๐๐๐			รั้วรอบ ศูนย์ พัฒนาเด็กเล็ก	๑.ทำให้เด็กเล็ก มีความปลอดภัย ๒.กำหนดขอบเขต ที่ชัดเจนและ เป็นสัดส่วน ของศูนย์พัฒนา เด็กเล็ก	กองช่าง
๒	ก่อสร้างป้ายศูนย์ พัฒนาเด็กเล็ก	เพื่อให้เกิดความสะดวก แก่ผู้มาติดต่อราชการ	ก่อสร้างป้ายชื่อ ศูนย์พัฒนา เด็กเล็ก บ้านทุ่งน้อย	-		๘๐,๐๐๐			๑.ร้อยละของประชาชน หน่วยงานเข้ารับบริการ ๑.ร้อยละของประชาชน ที่พึงพอใจ	ทำให้เกิดความสะดวก แก่ผู้มาติดต่อ ประสานงาน ศูนย์พัฒนา เด็กเล็ก	กองช่าง

ที่	โครงการ	วัตถุประสงค์	เป้าหมาย (ผลผลิตของโครงการ)	งบประมาณ					ตัวชี้วัด (KPI)	ผลลัพธ์ที่คาดว่าจะได้รับ	หน่วยงานรับผิดชอบหลัก
				๒๕๖๑ (บาท)	๒๕๖๒ (บาท)	๒๕๖๓ (บาท)	๒๕๖๔ (บาท)	๒๕๖๕ (บาท)			
๓	ปรับปรุงอาคาร ศูนย์พัฒนาเด็กเล็ก บ้านทุ่งน้อย หมู่ที่ ๓ ตำบลเขาแดง	เพื่อปรับปรุงอาคาร/บริเวณ รอบๆศูนย์พัฒนาเด็กเล็ก	จ้างเหมาติดตั้งรางน้ำ ฝนรอบอาคาร ศูนย์พัฒนาเด็กเล็ก บ้านทุ่งน้อย			๑๕๐,๐๐๐			๑.ร้อยละของประชาชน ที่พึงพอใจ	ลดปัญหาน้ำท่วมขัง บริเวณรอบอาคาร	กองช่าง
๔	ก่อสร้างสนามเด็กเล่น พร้อมเครื่องเล่น	เพื่อให้ ศพด.มีสนาม เด็กเล่นได้มาตรฐาน	ก่อสร้างสนาม เด็กเล่นศูนย์พัฒนา เด็กเล็กบ้านทุ่งน้อย		๔๐๐,๐๐๐		-		๑.ร้อยละของประชาชน ที่พึงพอใจ	เด็กมีสถานที่ เล่นและออกกำลังกาย อย่างปลอดภัย	กองช่าง
๕	ก่อสร้างเสาธง	เพื่อใช้ในกิจกรรม ประจำวันการเข้า แถวก่อนเข้า ห้องเรียน	ก่อสร้างเสาธง หน้าศูนย์พัฒนา เด็กเล็กบ้านทุ่งน้อย			๗๐,๐๐๐.๐๐			เสาธง หน้า ศพด.	๑.ให้เด็กเล็กสามารถ เรียนรู้และเข้าใจ ในกิจกรรม ประจำวัน เช่น การเข้าแถวก่อน เข้าห้องเรียน	กองช่าง
๖	ก่อสร้างที่ประดิษฐาน พระพุทธรูป	เพื่อใช้ในกิจกรรม ประจำวัน ก่อนเข้าห้องเรียน	ก่อสร้างที่ประดิษฐาน พระพุทธรูปบริเวณ หน้าอาคารเรียน ศูนย์พัฒนาเด็กเล็ก บ้านทุ่งน้อย			๕๐,๐๐๐			พระพุทธรูปสำหรับ กราบไหว้	๑.ให้เด็กเล็กสามารถ เรียนรู้และเข้าใจ ในกิจกรรม ประจำวัน เช่น สวดมนต์ไหว้พระ ก่อนเข้าห้องเรียน	กองช่าง
รวม	.....๖.....โครงการ			๐	๔๐๐,๐๐๐	๖๕๐,๐๐๐.๐๐	๐	๐			

รายละเอียดโครงการพัฒนา  
แผนพัฒนาท้องถิ่น (พ.ศ.๒๕๖๑-๒๕๖๕)

แบบ ผ.02

องค์การบริหารส่วนตำบลเขาแดง อำเภอกุยบุรี จังหวัดประจวบคีรีขันธ์

ก. ยุทธศาสตร์จังหวัดประจวบคีรีขันธ์ ที่ ๕ ยุทธศาสตร์การบริหารจัดการทรัพยากรธรรมชาติและสิ่งแวดล้อมเพื่อให้เกิดความสมดุลและยั่งยืน

ข. ยุทธศาสตร์การพัฒนาขององค์การปกครองส่วนท้องถิ่นในเขตจังหวัดประจวบคีรีขันธ์ ที่ ๔ เสริมสร้างประสิทธิภาพในการบริหารจัดการทรัพยากรธรรมชาติและสิ่งแวดล้อม

๔.ยุทธศาสตร์การพัฒนาขององค์การบริหารส่วนตำบลเขาแดงที่ ๔ การบริหารจัดการทรัพยากรธรรมชาติและสิ่งแวดล้อม

๔.๓ แผนงานเคหะและชุมชน : งานการจัดการขยะมูลฝอยและสิ่งปฏิกูล

ที่	โครงการ	วัตถุประสงค์	เป้าหมาย (ผลผลิตของโครงการ)	งบประมาณ				๒๕๖๕	ตัวชี้วัด (KPI)	ผลลัพธ์ที่คาดว่าจะได้รับ	หน่วยงานรับผิดชอบหลัก
				๒๕๖๑ (บาท)	๒๕๖๒ (บาท)	๒๕๖๓ (บาท)	๒๕๖๔ (บาท)				
๑	โครงการฝึกอบรมการจัดการขยะในครัวเรือน	เพื่อส่งเสริมให้ประชาชนมีความรู้ในการคัดแยกขยะและจัดการขยะในครัวเรือนในเขตตำบล	๑ ครั้ง ในเขตตำบล	๕๐,๐๐๐	๕๐,๐๐๐	๕๐,๐๐๐	๕๐,๐๐๐	๕๐,๐๐๐	๑. ร้อยละของประชาชน เข้ามามีส่วนร่วม ๒. ร้อยละของประชาชน ที่พึงพอใจ	ทำให้ประชาชน เข้ามามีส่วนร่วม ในการจัดการขยะ ภายในครัวเรือน	สำนักงาน ปลัด
๒	โครงการบริหารจัดการขยะมูลฝอย	เพื่อจ่ายเป็นจัดการขยะมูลฝอยในตำบลเขาแดงและนำไปทิ้งให้มีประสิทธิภาพและเป็นระบบ	๑. การบริหารการ จัดเก็บขยะมูลฝอย จำนวน ๑๒ เดือน	๑๕๐,๐๐๐	๑๕๐,๐๐๐	๑๕๐,๐๐๐	๑๕๐,๐๐๐	๑๕๐,๐๐๐	จำนวนครั้งที่นำ ขยะไปทิ้งต่อปี	ทำให้ประชาชน ได้รับบริการ เก็บขนถ่ายขยะ มูลฝอยภายใน ครัวเรือนทั่วถึง	สำนักงาน ปลัด
๓	โครงการจัดซื้อถังขยะ	เพื่อให้ประชาชนมีส่วนร่วมในการจัดการขยะในชุมชน	๑. การบริหารการ จัดเก็บขยะมูลฝอย ๒. ตลอดปี	๕๐,๐๐๐	๕๐,๐๐๐	๕๐,๐๐๐	๕๐,๐๐๐	๕๐,๐๐๐	๑. ร้อยละของประชาชน เข้ามามีส่วนร่วม ๒. ร้อยละของประชาชน ที่พึงพอใจ	ทำให้ประชาชน เข้ามามีส่วนร่วม ในการจัดการขยะ ภายในครัวเรือน	สำนักงาน ปลัด

ก. ยุทธศาสตร์จังหวัดประจวบคีรีขันธ์ ที่ ๕ ยกระดับการบริหารจัดการทรัพยากรธรรมชาติและสิ่งแวดล้อมเพื่อให้เกิดความสมดุลและยั่งยืน

ข. ยุทธศาสตร์การพัฒนาขององค์กรปกครองส่วนท้องถิ่นในเขตจังหวัดประจวบคีรีขันธ์ ที่ ๔ เสริมสร้างประสิทธิภาพในการบริหารจัดการทรัพยากรธรรมชาติและสิ่งแวดล้อม

๔.ยุทธศาสตร์การพัฒนาขององค์การบริหารส่วนตำบลเขาแดงที่ ๔ การบริหารจัดการทรัพยากรธรรมชาติและสิ่งแวดล้อม

๔.๔ แผนงานเคหะและชุมชน : งานบำบัดน้ำเสีย

ที่	โครงการ	วัตถุประสงค์	เป้าหมาย (ผลผลิตของโครงการ)	งบประมาณ					ตัวชี้วัด (KPI)	ผลลัพธ์ที่คาดว่าจะได้รับ	หน่วยงานรับผิดชอบหลัก
				๒๕๖๑ (บาท)	๒๕๖๒ (บาท)	๒๕๖๓ (บาท)	๒๕๖๔ (บาท)	๒๕๖๕			
๔	โครงการบริหารจัดการน้ำเสียในชุมชนตำบลเขาแดง	เพื่อจัดการน้ำเสียในตำบลเขาแดง	บริเวณน้ำเสียในชุมชนตำบลเขาแดง	๑๐,๐๐๐	๑๐,๐๐๐	๑๐,๐๐๐	๑๐,๐๐๐	๑๐,๐๐๐	บริเวณที่มีน้ำเสีย	ปัญหาน้ำเสียในตำบลเขาแดงลดลง	สำนักงานปลัด
รวม	.....๔.....โครงการ			๒๖๐,๐๐๐	๒๖๐,๐๐๐	๒๖๐,๐๐๐	๒๖๐,๐๐๐	๒๖๐,๐๐๐			

รายละเอียดโครงการพัฒนา

แผนพัฒนาท้องถิ่น (พ.ศ.๒๕๖๑-๒๕๖๕)

องค์การบริหารส่วนตำบลเขาแดง อำเภออุบลบุรี จังหวัดประจวบคีรีขันธ์

ก. ยุทธศาสตร์จังหวัดประจวบคีรีขันธ์ ที่ ๕ ยกระดับการบริหารจัดการทรัพยากรธรรมชาติและสิ่งแวดล้อมเพื่อให้เกิดความสมดุลและยั่งยืน

ข. ยุทธศาสตร์การพัฒนาขององค์การปกครองส่วนท้องถิ่นในเขตจังหวัดประจวบคีรีขันธ์ ที่ ๔ เสริมสร้างประสิทธิภ

๔.ยุทธศาสตร์การพัฒนาขององค์การบริหารส่วนตำบลเขาแดง ที่ ๔ การบริหารจัดการทรัพยากรธรรมชาติและสิ่งแวดล้อม

๔.๒ แผนงานอุตสาหกรรมและการโยธา : งานก่อสร้างโครงสร้างพื้นฐาน

ที่	โครงการ	วัตถุประสงค์	เป้าหมาย (ผลผลิตของโครงการ)	งบประมาณ					ตัวชี้วัด (KPI)	ผลลัพธ์ที่คาดว่าจะได้รับ	หน่วยงานรับผิดชอบหลัก
				๒๕๖๑ (บาท)	๒๕๖๒ (บาท)	๒๕๖๓ (บาท)	๒๕๖๔ (บาท)	๒๕๖๕ (บาท)			
๑	โครงการ ปรับปรุงซ่อมแซมเชื่อมทึ่ห็นกันทรายกันค้ลึ่นหน้าเชื่อม หมู่ ๑บ้านค้งโตนด	เพื่อก่อสร้างทึ่ห็นกันทรายกันค้ลึ่นที่ได้มาตรฐาน	๑.ก่่อสร้างทึ่ห็นกันทรายกันค้ลึ่น ๒.ทึ่ห็นขนาด ๑.๓๐-๑.๘๐ เมตร ระยะทาง ๒๐๐ เมตร	-	๒๐๐,๐๐๐	-	๒๐๐,๐๐๐		๑.ร้อยละของประชาชนที่ได้ใช้ประโยชน์ ๒.ร้อยละของประชาชนที่พึงพอใจ	ทำให้ลดปริมาณการกัดเซาะชายฝั่ง ทะเลลดลง	กองช่าง
๒	โครงการทึ่ห็นกันทราย-กันค้ลึ่นจอตเรือ (ห็นใหญ่) หมู่ที่ ๑ บ้านค้งโตนด	เพื่่อซ่อมแซม/ปรับทึ่ห็นกันทรายกันค้ลึ่นที่ได้ดีขึ้น	๑.เพื่่อซ่อมแซมทึ่ห็นกันทราย-กันค้ลึ่น ๒.ทึ่ห็นขนาด ๑.๓๐-๑.๘๐ เมตร ระยะทาง ๘๐ เมตร		๕๐๐,๐๐๐				๑.ร้อยละของประชาชนที่ได้ใช้ประโยชน์ ๒.ร้อยละของประชาชนที่พึงพอใจ	ทำให้ลดปริมาณการกัดเซาะชายฝั่งทะเลลดลง	กองช่าง
รวม	.....๒.....โครงการ				๗๐๐,๐๐๐	๐	๒๐๐,๐๐๐	๐			

รายละเอียดโครงการพัฒนา  
แผนพัฒนาท้องถิ่น (พ.ศ.๒๕๖๑-๒๕๖๕)

องค์การบริหารส่วนตำบลเขาแดง อำเภอกุยบุรี จังหวัดประจวบคีรีขันธ์

ก. ยุทธศาสตร์จังหวัดประจวบคีรีขันธ์ ที่ ๕ ยุทธศาสตร์การบริหารจัดการทรัพยากรธรรมชาติและสิ่งแวดล้อมเพื่อให้เกิดความสมดุลและยั่งยืน

ข. ยุทธศาสตร์การพัฒนาขององค์กรปกครองส่วนท้องถิ่นในเขตจังหวัดประจวบคีรีขันธ์ ที่ ๔ เสริมสร้างประสิทธิภาพในการบริหารจัดการทรัพยากรธรรมชาติและสิ่งแวดล้อม

๔.ยุทธศาสตร์การพัฒนาขององค์การบริหารส่วนตำบลเขาแดงที่ ๔ การบริหารจัดการทรัพยากรธรรมชาติและสิ่งแวดล้อม

๔.๑ แผนงานการเกษตร : งานอนุรักษ์แหล่งน้ำและป่าไม้

ที่	โครงการ	วัตถุประสงค์	เป้าหมาย (ผลผลิตของโครงการ)	งบประมาณ					ตัวชี้วัด (KPI)	ผลลัพธ์ที่คาดว่าจะได้รับ	หน่วยงานรับผิดชอบหลัก
				๒๕๖๑ (บาท)	๒๕๖๒ (บาท)	๒๕๖๓ (บาท)	๒๕๖๔ (บาท)	๒๕๖๕ (บาท)			
๑	โครงการปล่อยพันธุ์สัตว์น้ำคืนสู่ธรรมชาติ	เพื่อฟื้นฟูพื้นที่ทรัพยากรสัตว์ให้มีความอุดมสมบูรณ์	๑ ครั้ง ในเขต อบต.	๒๐,๐๐๐	๒๐,๐๐๐	๒๐,๐๐๐	๒๐,๐๐๐	๒๐,๐๐๐	๑. ร้อยละของประชาชน เข้ามามีส่วนร่วม ๒. ร้อยละของประชาชน ที่พึงพอใจ	ทำให้สัตว์ มีความอุดม สมบูรณ์ เพิ่มขึ้น	สำนักงาน ปลัด
๒	โครงการจัดการทรัพยากรประมงตำบลเขาแดง (ซั้งกอชุมชน)	เพื่อสร้างแหล่งเพาะพันธุ์สัตว์น้ำและฟื้นฟูทรัพยากรธรรมชาติทางทะเลที่สมบูรณ์	ก่อสร้างซั้งกอตามจุดที่ อบต.กำหนด	๒๐,๐๐๐	๓๐,๐๐๐	๓๐,๐๐๐	๓๐,๐๐๐	๓๐,๐๐๐	๑. ร้อยละของประชาชน ที่พึงพอใจ	ปริมาณสัตว์น้ำ เพิ่มขึ้น	กองช่าง
๓	โครงการอันเนื่องมาจากพระราชดำริ	เพื่อดำเนินงานตามโครงการอันเนื่องมาจากพระราชดำริ	โครงการอันเนื่องมาจากพระราชดำริ	๕๐,๐๐๐	๕๐,๐๐๐	๕๐,๐๐๐	๕๐,๐๐๐	๕๐,๐๐๐	จำนวน โครงการ	ประชาชนมีชีวิต ความเป็นอยู่ที่ดี ทรัพยากร ธรรมชาติ มีความสมบูรณ์	สำนักปลัด

ที่	โครงการ	วัตถุประสงค์	เป้าหมาย (ผลผลิตของโครงการ)	งบประมาณ					ตัวชี้วัด (KPI)	ผลลัพธ์ที่คาดว่าจะ จะได้รับ	หน่วยงานรับ ผิดชอบหลัก
				๒๕๖๑ (บาท)	๒๕๖๒ (บาท)	๒๕๖๓ (บาท)	๒๕๖๔ (บาท)	๒๕๖๕ (บาท)			
๔	โครงการท้องถิ่นไทย รวมใจ ภักดีรักษ์พื้นที่สีเขียว	เพื่อปรับปรุงสถานที่ สาธารณะให้มี ต้นไม้ที่สวยงาม ร่มรื่น	๑.พื้นที่สาธารณะ ภายในตำบลเขาแดง	๓๐,๐๐๐	๓๐,๐๐๐	๓๐,๐๐๐	๓๐,๐๐๐	๓๐,๐๐๐	๑. ร้อยละของประชาชน เข้ามามีส่วนร่วม ๒. ร้อยละของประชาชน ที่พึงพอใจ	ทำให้พื้นที่ สาธารณะ มีพื้นที่สีเขียว เพิ่มขึ้น	สำนักงาน ปลัด
๕	โครงการอนุรักษ์พลังงาน อย่างมีประสิทธิภาพ	เพื่อเรียนรู้การอนุรักษ์ พลังงานอย่างมี ประสิทธิภาพ	๑ ครั้ง ในอบต. เขาแดง	-	๑๐,๐๐๐	๑๐,๐๐๐	๑๐,๐๐๐	๑๐,๐๐๐	๒. ร้อยละของประชาชน ที่พึงพอใจ	ทำให้พื้นที่บริเวณ ตำบลเขาแดง มีการใช้พลังงาน มีประสิทธิภาพ	สำนักงาน ปลัด
๖	โครงการปลูกป่าชายเลน รักษาระบบนิเวศชายฝั่ง	เพื่อฟื้นฟูพื้นที่ป่าชาย เลนให้มีความ อุดมสมบูรณ์	๑ ครั้ง ในเขต อบต.	๒๐,๐๐๐	๒๐,๐๐๐	๒๐,๐๐๐	๒๐,๐๐๐	๒๐,๐๐๐	๑. ร้อยละของประชาชน เข้ามามีส่วนร่วม ๒. ร้อยละของประชาชน ที่พึงพอใจ	ทำให้ป่าชายเลน มีความอุดม สมบูรณ์ เพิ่มขึ้น	สำนักงาน ปลัด
๗	โครงการอนุรักษ์พันธุกรรมพืช ตามพระราชดำริของสมเด็จพระ เทพรัตนราชสุดาฯ	เพื่อดำเนินงานตามโครงการ อันเนื่องมาจากพระราชดำริ สมเด็จพระเทพรัตน ราชสุดาฯ	โครงการอันเนื่อง มาจากพระราช ดำริ	๕๐,๐๐๐	๕๐,๐๐๐	๕๐,๐๐๐	๕๐,๐๐๐	๕๐,๐๐๐	จำนวน โครงการ	ประชาชนมีชีวิต ความเป็นอยู่ที่ดี ทรัพยากร ธรรมชาติ มีความสมบูรณ์	สำนักปลัด

ที่	โครงการ	วัตถุประสงค์	เป้าหมาย (ผลผลิตของโครงการ)	งบประมาณ					ตัวชี้วัด (KPI)	ผลลัพธ์ที่คาดว่าจะได้รับ	หน่วยงานรับผิดชอบหลัก
				๒๕๖๑ (บาท)	๒๕๖๒ (บาท)	๒๕๖๓ (บาท)	๒๕๖๔ (บาท)	๒๕๖๕ (บาท)			
๘	โครงการควบคุมและลดอัตราการขยายพันธุ์ ของลิง	เพื่อควบคุมและลดอัตราการขยายพันธุ์ของลิง	จัดทำหมันลิง ๑ ครั้ง/ปี	๑๐๐,๐๐๐	๑๐๐,๐๐๐	๑๐๐,๐๐๐	๑๐๐,๐๐๐	๑๐๐,๐๐๐	ร้อยละของประชาชนมีความพึงพอใจในการจัดทำหมันลิง	ประชาชนมีคุณภาพชีวิตที่ดีขึ้น ลดความเสียหายในทรัพย์สินจากการก่อกวนของลิง	สำนักงานปลัด
รวม	.....๘.....โครงการ			๒๙๐,๐๐๐	๓๑๐,๐๐๐	๓๑๐,๐๐๐	๓๑๐,๐๐๐	๓๑๐,๐๐๐			



๒ บัญชีโครงการพัฒนาท้องถิ่น

รายละเอียดโครงการพัฒนา  
แผนพัฒนาท้องถิ่น (พ.ศ.๒๕๖๑-๒๕๖๕)

แบบ ผ.02

องค์การบริหารส่วนตำบลเขาแดง อำเภอกุยบุรี จังหวัดประจวบคีรีขันธ์

ก. ยุทธศาสตร์จังหวัดประจวบคีรีขันธ์ ที่ ๑ เสริมสร้างความโดดเด่นด้านการท่องเที่ยวบนพื้นฐานเอกลักษณ์ของจังหวัด

ข. ยุทธศาสตร์การพัฒนาขององค์การปกครองส่วนท้องถิ่นในเขตจังหวัดประจวบคีรีขันธ์ ที่ ๑ พัฒนาส่งเสริมการท่องเที่ยวและเศรษฐกิจ

๕.ยุทธศาสตร์การพัฒนาขององค์การบริหารส่วนตำบลเขาแดงที่ ๕ ด้านการพัฒนาส่งเสริมการท่องเที่ยวและเศรษฐกิจ

๕.๑ แผนงานการศาสนาวัฒนธรรมและนันทนาการ : งานวิชาการวางแผนและส่งเสริมการท่องเที่ยว

ที่	โครงการ	วัตถุประสงค์	เป้าหมาย (ผลผลิตของโครงการ)	งบประมาณ					ตัวชี้วัด (KPI)	ผลลัพธ์ที่คาดว่าจะได้รับ	หน่วยงานรับผิดชอบหลัก
				๒๕๖๑ (บาท)	๒๕๖๒ (บาท)	๒๕๖๓ (บาท)	๒๕๖๔ (บาท)	๒๕๖๕ (บาท)			
๑	โครงการฝึกอบรมมัคคุเทศก์น้อย/มัคคุเทศน์ท้องถิ่น	เพื่ออบรมให้ความรู้และการมีทักษะในการเป็นมัคคุเทศก์ภายในตำบลเขาแดง	ปีละ ๑ ครั้ง	๕๐,๐๐๐	๕๐,๐๐๐	๕๐,๐๐๐	๕๐,๐๐๐	๕๐,๐๐๐	สนับสนุนกิจกรรมการท่องเที่ยวปีละ ๑ ครั้ง	ผู้เข้ารับการฝึกอบรมมีความรู้และนำไปใช้ประโยชน์ในการเป็นมัคคุเทศก์ตำบล	สำนักงานปลัด
๒	โครงการส่งเสริมการท่องเที่ยวตำบลเขาแดง	เพื่อเผยแพร่ประชาสัมพันธ์และสนับสนุนการท่องเที่ยวในเขตตำบล	เพื่อจัดกิจกรรมส่งเสริมการท่องเที่ยวในพื้นที่ตำบลเขาแดง	๑๐๐,๐๐๐	๓๐,๐๐๐	๓๐,๐๐๐	๓๐,๐๐๐	๓๐,๐๐๐	นักท่องเที่ยวร้อยละ ๖๐ มีความพึงพอใจในการปรับปรุงแหล่งท่องเที่ยว	ประชาชนและนักท่องเที่ยวมีความพึงพอใจ	สำนักงานปลัด
รวม	.....๒.....โครงการ			๑๕๐,๐๐๐	๘๐,๐๐๐	๘๐,๐๐๐	๘๐,๐๐๐	๘๐,๐๐๐			

๒ บัญชีโครงการพัฒนาท้องถิ่น

รายละเอียดโครงการพัฒนา

แบบ ผ.02

แผนพัฒนาท้องถิ่น (พ.ศ.๒๕๖๑-๒๕๖๕)

องค์การบริหารส่วนตำบลเขาแดง อำเภอกุยบุรี จังหวัดประจวบคีรีขันธ์

- ก. ยุทธศาสตร์จังหวัดประจวบคีรีขันธ์ ที่ ๑ เสริมสร้างความโดดเด่นด้านการท่องเที่ยวบนพื้นฐานเอกลักษณ์ของจังหวัด
- ข. ยุทธศาสตร์การพัฒนาขององค์การปกครองส่วนท้องถิ่นในเขตจังหวัดประจวบคีรีขันธ์ ที่ ๑ พัฒนาส่งเสริมการท่องเที่ยวและเศรษฐกิจ
- ๕.ยุทธศาสตร์การพัฒนาขององค์การบริหารส่วนตำบลเขาแดงที่ ๕ การพัฒนา ส่งเสริมการท่องเที่ยวและเศรษฐกิจ
- ๕.๒แผนงานอุตสาหกรรมโยธา: งานก่อสร้างโครงสร้างพื้นฐาน

ที่	โครงการ	วัตถุประสงค์	เป้าหมาย (ผลผลิตของโครงการ)	งบประมาณ					ตัวชี้วัด (KPI)	ผลลัพธ์ที่คาดว่าจะได้รับ	หน่วยงานรับผิดชอบหลัก
				๒๕๖๑ (บาท)	๒๕๖๒ (บาท)	๒๕๖๓ (บาท)	๒๕๖๔ (บาท)	๒๕๖๕ (บาท)			
๑	โครงการปรับปรุงห้องน้ำ สาธารณะท่าเรือคลองคลอง เขาแดง บ้านเขาแดง หมู่ที่ ๒ ตำบลเขาแดง อำเภอกุยบุรี จังหวัดประจวบคีรีขันธ์	เพื่อพัฒนาปรับปรุง ห้องน้ำสาธารณะ ให้สะอาดบริการ สาธารณะให้สะอาด บริการนักท่องเที่ยว	๑แห่ง ในเขต อบต.				๗๙๗,๙๐๐		นักท่องเที่ยวร้อยละ๖๐ มีความพึงพอใจในการ ปรับปรุงแหล่งท่องเที่ยว	ประชาชนและ นักท่องเที่ยวมี ความพึงพอใจที่ได้ รับบริการห้องน้ำ สาธารณะ ของศูนย์พัฒนา	กองช่าง
รวม	.....๑.....โครงการ						๗๙๗,๙๐๐				

๒ บัญชีโครงการพัฒนาท้องถิ่น

รายละเอียดโครงการพัฒนา  
แผนพัฒนาท้องถิ่น (พ.ศ.๒๕๖๑ - ๒๕๖๕)

แบบ ผ.๐๒

องค์การบริหารส่วนตำบลเขาแดง อำเภอกุยบุรี จังหวัดประจวบคีรีขันธ์

ก. ยุทธศาสตร์จังหวัดประจวบคีรีขันธ์ ที่๑. เสริมสร้างความโดดเด่นด้านการท่องเที่ยวบนพื้นฐานเอกลักษณ์ของจังหวัดสุรนานาชาติ

ข. ยุทธศาสตร์การพัฒนาขององค์กรปกครองส่วนท้องถิ่นในเขตจังหวัดประจวบคีรีขันธ์ ที่ ๕ พัฒนาระบบบริหารงานให้มีความเป็นเลิศ

๖.ยุทธศาสตร์การพัฒนาขององค์การบริหารส่วนตำบลเขาแดงที่ ๖ ด้านการพัฒนาระบบบริหารงานให้มีความเป็นเลิศ

๖.๑ แผนงานบริหารงานทั่วไป:งานบริหารทั่วไป

ที่	โครงการ	วัตถุประสงค์	เป้าหมาย (ผลผลิตของโครงการ)	งบประมาณ					ตัวชี้วัด (KPI)	ผลลัพธ์ที่คาดว่าจะได้รับ	หน่วยงานรับผิดชอบหลัก
				๒๕๖๑ (บาท)	๒๕๖๒ (บาท)	๒๕๖๓ (บาท)	๒๕๖๔ (บาท)	๒๕๖๕ (บาท)			
๑	ค่าใช้จ่ายในการเลือกตั้ง	เพื่อจัดการเลือกตั้งผู้บริหารท้องถิ่นและสมาชิกสภาท้องถิ่นที่มีประสิทธิภาพ	จัดการเลือกตั้งในเขตท้องถิ่น	๑๕๐,๐๐๐	๓๐๐,๐๐๐	๓๐๐,๐๐๐	๓๐๐,๐๐๐	๓๐๐,๐๐๐	ร้อยละของประชาชนผู้มีสิทธิเลือกตั้งออกมาใช้สิทธิร้อยละของประชาชนพึงพอใจ	ทำให้การจัดการเลือกตั้งมีประสิทธิภาพและเกิดความโปร่งใส	สำนักงานปลัด
๒	โครงการพัฒนาศักยภาพพนักงานส่วนตำบลผู้บริหารท้องถิ่น สมาชิกสภา อบต.และพนักงานจ้าง อบต.และพนักงานจ้าง	เพื่อเพิ่มพูนความรู้ความเข้าใจในการทำงานของคณะผู้บริหาร อบต.สมาชิกสภา อบต.พนักงาน ลูกจ้าง และพนักงานจ้าง อบต.	จัดศึกษาดูงาน ๑ ครั้ง/ปี	๑๐๐,๐๐๐	๑๕๐,๐๐๐	๑๕๐,๐๐๐	๑๕๐,๐๐๐	๑๕๐,๐๐๐	ร้อยละของบุคลากรในหน่วยงานได้เข้าร่วมศึกษาดูงาน อบต.มีผลการปฏิบัติงานร้อยละ ๖๐ -ขึ้นไป	ผู้เข้าร่วมโครงการมีความรู้ความเข้าใจในบทบาทหน้าที่และความรับผิดชอบมากขึ้น	สำนักงานปลัด

ที่	โครงการ	วัตถุประสงค์	เป้าหมาย (ผลผลิตของโครงการ)	งบประมาณ					ตัวชี้วัด (KPI)	ผลลัพธ์ที่คาดว่าจะได้รับ	หน่วยงานรับผิดชอบหลัก
				๒๕๖๑ (บาท)	๒๕๖๒ (บาท)	๒๕๖๓ (บาท)	๒๕๖๔ (บาท)	๒๕๖๕ (บาท)			
๓	โครงการ อบต. พบประชาชน (อบต.เคลื่อนที่)	เพื่อให้บริการประชาชน ให้ได้รับความสะดวก ในด้านต่างๆตามโครงการ	๑ ครั้ง/ปี	๖๐,๐๐๐	๖๐,๐๐๐	๖๐,๐๐๐	๖๐,๐๐๐	๖๐,๐๐๐	จำนวนประชาชน ที่เข้ารับบริการ ในด้านต่างๆ ในการดำเนินโครงการ	ประชาชนได้รับ ความสะดวกใน การใช้บริการ	สำนักงาน ปลัด
๔	โครงการอบรมให้ความรู้ พนักงานส่วนตำบล ผู้บริหาร สมาชิกสภา อบตและพนักงาน จ้าง ของ อบต.เขาแดง	เพื่อเพิ่มขีดความสามารถ ศักยภาพของบุคลากร	ตลอดทั้งปี	๑๕,๐๐๐	๑๕,๐๐๐	๑๕,๐๐๐	๑๕,๐๐๐	๑๕,๐๐๐	ร้อยละของผู้เข้ารับ การอบรม	ทำให้บุคลากร มีศักยภาพรองรับ การปฏิบัติงาน	สำนักงานปลัด
๕	โครงการอบรมให้ความรู้ ผลประโยชน์ทับซ้อนและการ คิดแยกแยะระหว่างผลประโยชน์ ส่วนตัวและผลประโยชน์ส่วนรวม	เพื่อเพิ่มขีดความสามารถ ศักยภาพของบุคลากร	ตลอดทั้งปี			๘๐,๐๐๐	๘๐,๐๐๐	๘๐,๐๐๐	ร้อยละของผู้เข้ารับ การอบรม	ทำให้บุคลากร มีศักยภาพรองรับ การปฏิบัติงาน	สำนักงานปลัด
๖	โครงการค่าใช้จ่ายในงาน รัฐพิธีต่างๆ	เพื่อจัดงานงานรัฐพิธีต่างๆ	ปีละ๑ครั้ง	๑๐,๐๐๐	๑๐,๐๐๐	๑๐,๐๐๐	๑๐,๐๐๐	๑๐,๐๐๐	ร้อยละของการจัดงานรัฐ พิธีต่างๆ	ทำให้ พนักงาน สมาชิกสภา อบต. คณะผู้บริหาร และ ประชาชนมีส่วนร่วม จัดงานรัฐพิธีต่างๆ	สำนักงานปลัด

ที่	โครงการ	วัตถุประสงค์	เป้าหมาย (ผลผลิตของโครงการ)	งบประมาณ					ตัวชี้วัด (KPI)	ผลลัพธ์ที่คาดว่าจะได้รับ	หน่วยงานรับผิดชอบหลัก
				๒๕๖๑ (บาท)	๒๕๖๒ (บาท)	๒๕๖๓ (บาท)	๒๕๖๔ (บาท)	๒๕๖๕ (บาท)			
๗	โครงการงานพระราชพิธีถวายพระเพลิงพระบรมศพพระบาทสมเด็จพระปรมินทรมหาภูมิพลอดุลยเดช	เพื่อให้ประชาชนมีส่วนร่วมในการจัดทำดอกไม้จันทน์ และสนับสนุนในการจัดงานพระราชพิธีถวายพระเพลิงพระบรมศพของพระบรมศพพระบาทสมเด็จพระปรมินทรมหาภูมิพลอดุลยเดช	จัดงานพระราชพิธีถวายพระเพลิงพระบรมศพแต่พระบาทสมเด็จพระปรมินทรมหาภูมิพลอดุลยเดช ร่วมกับอำเภอกุยบุรี	๙๐,๐๐๐					๑.ร้อยละของประชาชนมีความพึงพอใจ	ประชาชนในเขตพื้นที่ที่ได้มีส่วนร่วมเป็นส่วนหนึ่งในการปลูกดอกดาวเรืองเพื่อถวายเป็นพระราชกุศลและสำนึกในพระมหากรุณาธิคุณหาที่สุดมิได้	สำนักงานปลัด
๘	โครงการขอรับเงินอุดหนุนโครงการร่วมกันและแก้ไขปัญหายาเสพติด	เพื่อจัดซื้อวัสดุตรวจสารเสพติดและอุปกรณ์เพื่อค้นหาผู้เสพ ผู้ติดยาเสพติด เข้าร่วมบำบัดรักษาฟื้นฟูสมรรถภาพผู้ติดยาเสพติด	การณรงค์/ป้องกัน และนำผู้ติดยาเสพติดในตำบลเขาแดงเข้ารับบริการฟื้นฟู	-	-	๒๐,๐๐๐	๒๐,๐๐๐	๒๐,๐๐๐	จำนวนวัสดุตรวจสารเสพติดและผู้ได้รับการตรวจ	ผู้ที่ตรวจพบสารเสพติดได้เข้ารับการบำบัดฟื้นฟู เพื่อพัฒนาตนให้เป็นคนดี	สำนักงานปลัด/อำเภอกุยบุรี
๙	โครงการจัดทำวารสาร อบต.	เพื่อประชาสัมพันธ์การดำเนินงานของ อบต. ตลอดจนอำนาจหน้าที่ต่างๆ	ตลอดปี	๕๐,๐๐๐	๒๐,๐๐๐	๒๐,๐๐๐	๒๐,๐๐๐	๒๐,๐๐๐	อบต.มีประสิทธิภาพในการปฏิบัติงานสูงกว่าร้อยละ ๖๐ ขึ้นไป	อบต.มีศักยภาพและการปฏิบัติงานมีประสิทธิภาพมากขึ้น	สำนักงานปลัด
๑๐	โครงการจัดเก็บข้อมูลพื้นฐานในเขต อบต.	เพื่อสำรวจข้อมูลพื้นฐานใช้ในการวางแผนพัฒนาของอบต.	๑ ครั้ง/ปี ในเขต อบต.	๑๐,๐๐๐	๑๐,๐๐๐	๑๐,๐๐๐	๑๐,๐๐๐	๑๐,๐๐๐	อบต.มีประสิทธิภาพในการปฏิบัติงานสูงกว่าร้อยละ ๖๐ ขึ้นไป	อบต.มีศักยภาพและการปฏิบัติงานมีประสิทธิภาพมากขึ้น	สำนักงานปลัด

ที่	โครงการ	วัตถุประสงค์	เป้าหมาย (ผลผลิตของโครงการ)	งบประมาณ					ตัวชี้วัด (KPI)	ผลลัพธ์ที่คาดว่าจะได้รับ	หน่วยงานรับผิดชอบหลัก
				๒๕๖๑ (บาท)	๒๕๖๒ (บาท)	๒๕๖๓ (บาท)	๒๕๖๔ (บาท)	๒๕๖๕ (บาท)			
๑๑	โครงการจัดทำสื่อประชาสัมพันธ์ของอบต.เขาแดง	เพื่อประชาสัมพันธ์การดำเนินงานของ อบต. ตลอดจนอำนาจหน้าที่ต่างๆ	ตลอดปี	๕๐,๐๐๐	๕๐,๐๐๐	๕๐,๐๐๐	๕๐,๐๐๐	๕๐,๐๐๐	อบต.มีประสิทธิภาพในการปฏิบัติงานสูงกว่าร้อยละ ๖๐ ขึ้นไป	อบต.มีศักยภาพและการปฏิบัติงานมีประสิทธิภาพมากขึ้น	สำนักงานปลัด
๑๒	โครงการสำรวจความพึงใจในการให้บริการแก่ประชาชนของ อบต.	เพื่อเป็นค่าใช้จ่ายในการจ้างหน่วยงานหรือสถาบันภายนอกที่เป็นกลางมาดำเนินการสำรวจความพึงพอใจในการให้บริการประชาชนของอบต.	๑ ครั้ง/ปี ในเขต อบต.	-	๒๐,๐๐๐	๒๐,๐๐๐	๒๐,๐๐๐	๒๐,๐๐๐	อบต.มีประสิทธิภาพในการปฏิบัติงานสูงกว่าร้อยละ ๖๐ ขึ้นไป	อบต.มีศักยภาพและการปฏิบัติงานมีประสิทธิภาพมากขึ้น	สำนักงานปลัด
๑๓	โครงการอบรมคุณธรรม จริยธรรม เพิ่มความโปร่งใสในการปฏิบัติงาน	เพื่อเพิ่มพูนความรู้ความเข้าใจในการทำงานของคณะผู้บริหาร อบต. สมาชิกสภา อบต. พนักงาน ลูกจ้าง และพนักงานจ้าง อบต. ด้วยความโปร่งใส	จัดศึกษาดูงาน ๑ ครั้ง/ปี		๑๕,๐๐๐	๑๕,๐๐๐	๑๕,๐๐๐	๑๕,๐๐๐	ร้อยละของบุคลากรในหน่วยงานได้เข้าร่วมอบรม	ผู้เข้าร่วมโครงการมีความรู้ความเข้าใจในบทบาทหน้าที่และความรับผิดชอบด้วยความโปร่งใสมากขึ้น	สำนักงานปลัด
๑๔	โครงการสถานที่นำอยู่นำทำงาน (Healthy Work Placel) ประสิทธิภาพในการทำงานของพนักงาน อบต.	เพื่อให้ความรู้เกี่ยวกับการทำงานในสถานที่ทำงานให้น่าอยู่	๑ ครั้ง/ปี ในเขต อบต.	-	๑๐,๐๐๐	๑๐,๐๐๐	๑๐,๐๐๐	๑๐,๐๐๐	ร้อยละของบุคลากรในหน่วยงานได้เข้าร่วมอบรม	ทำให้สถานที่ทำงานมีความสะอาดเป็นระเบียบสามารถทำงานได้มีประสิทธิภาพเพิ่มขึ้น	สำนักงานปลัด

แผนงานบริหารงานทั่วไป : งานวางแผนสถิติและวิชาการ

ที่	โครงการ	วัตถุประสงค์	เป้าหมาย (ผลผลิตของโครงการ)	งบประมาณ					ตัวชี้วัด (KPI)	ผลลัพธ์ที่คาดว่าจะได้รับ	หน่วยงานรับผิดชอบหลัก
				๒๕๖๑ (บาท)	๒๕๖๒ (บาท)	๒๕๖๓ (บาท)	๒๕๖๔ (บาท)	๒๕๖๕ (บาท)			
๑๕	โครงการสนับสนุนการจัดทำเพิ่มเติม/แก้ไข/เปลี่ยนแปลงแผนพัฒนา อบต.เขาแดง และแผนพัฒนาชุมชน	เพื่อให้ประชาชนมีส่วนร่วมในการจัดทำ/เพิ่มเติม/แก้ไขเปลี่ยนแปลงแผนพัฒนา อบต. และแผนพัฒนาชุมชนอย่างมีประสิทธิภาพ	จัดทำเวทีประชาคม เพื่อจัดทำ/แก้ไข/เปลี่ยนแปลงแผนพัฒนา อบต.	๑๐,๐๐๐	๑๐,๐๐๐	๑๐,๐๐๐	๑๐,๐๐๐	๑๐,๐๐๐	ร้อยละของประชาชน เข้าร่วมงานการจัดทำแก้ไข/เปลี่ยนแปลงแผนพัฒนา ร้อยละของประชาชน มีความพึงพอใจ	ทำให้ประชาชน เข้ามามีส่วนร่วม ในการพัฒนา อบต.ให้เกิดประโยชน์ สูงสุดแก่ประชาชน	สำนักงานปลัด

แผนงานบริหารงานทั่วไป:งานบริหารงานคลัง

ที่	โครงการ	วัตถุประสงค์	เป้าหมาย (ผลผลิตของโครงการ)	งบประมาณ					ตัวชี้วัด (KPI)	ผลลัพธ์ที่คาดว่าจะได้รับ	หน่วยงานรับผิดชอบหลัก
				๒๕๖๑ (บาท)	๒๕๖๒ (บาท)	๒๕๖๓ (บาท)	๒๕๖๔ (บาท)	๒๕๖๕ (บาท)			
๑๖	โครงการจัดทำแผนที่ภาษี และทะเบียนทรัพย์สิน	เพื่อปรับปรุงและพัฒนา ศักยภาพในการจัดเก็บ รายได้	ตลอดปี	-	๒๐๐,๐๐๐	๒๐๐,๐๐๐	๒๐๐,๐๐๐		อบต.มีประสิทธิภาพ ในการปฏิบัติงาน สูงกว่าร้อยละ ๖๐ ขึ้นไป	อบต.มีศักยภาพ และการปฏิบัติงาน มีประสิทธิภาพ มากขึ้น	สำนักงานปลัด
๑๗	ค่าจ้างวัดที่ดินออกหนังสือ สำหรับที่หลวง(ที่สาธารณะ) ภายในตำบลเขาแดง	เพื่อออกหนังสือสำคัญ สำหรับที่หลวง	ทำการรังวัดที่ดิน อบต.และที่สาธารณะ ต่างๆในตำบล	๕๐,๐๐๐	๕๐,๐๐๐	๕๐,๐๐๐	๕๐,๐๐๐	๕๐,๐๐๐	อบต.มีประสิทธิภาพ ในการปฏิบัติงาน สูงกว่าร้อยละ ๖๐ ขึ้นไป	อบต.มีศักยภาพ และการปฏิบัติงาน มีประสิทธิภาพ มากขึ้น	สำนักงานปลัด
รวม	.....๑๗.....โครงการ			๕๙๕,๐๐๐	๙๒๐,๐๐๐	๑,๐๒๐,๐๐๐	๑,๐๒๐,๐๐๐	๘๒๐,๐๐๐			

๒ บัญชีโครงการพัฒนาท้องถิ่น

รายละเอียดโครงการพัฒนา  
แผนพัฒนาท้องถิ่น (พ.ศ.๒๕๖๑ - ๒๕๖๕)

แบบ ผ.๐๒

องค์การบริหารส่วนตำบลเขาแดง อำเภอกุยบุรี จังหวัดประจวบคีรีขันธ์

ก. ยุทธศาสตร์จังหวัดประจวบคีรีขันธ์ ที่ ๑. เสริมสร้างความโดดเด่นด้านการท่องเที่ยวบนพื้นฐานเอกลักษณ์ของจังหวัดสู่นานาชาติ

ข. ยุทธศาสตร์การพัฒนาของอปท. ในเขตจังหวัดประจวบคีรีขันธ์ ที่ ๕ พัฒนาระบบบริหารงานให้มีความเป็นเลิศ

๖ ยุทธศาสตร์การพัฒนาขององค์การบริหารส่วนตำบลเขาแดง ที่ ๖ การพัฒนาระบบบริหารงานให้มีความเป็นเลิศ

๖.๒ แผนงานอุตสาหกรรมและการโยธา : งานก่อสร้างโครงสร้างพื้นฐาน

ที่	โครงการ	วัตถุประสงค์	เป้าหมาย (ผลผลิตของโครงการ)	งบประมาณ					ตัวชี้วัด (KPI)	ผลลัพธ์ที่คาดว่าจะได้รับ	หน่วยงานรับผิดชอบหลัก
				๒๕๖๑ (บาท)	๒๕๖๒ (บาท)	๒๕๖๓ (บาท)	๒๕๖๔ (บาท)	๒๕๖๕ (บาท)			
๑	โครงการก่อสร้างศาลา ป้อมยาม หมู่ที่ ๑ บ้านคังไตนด	เพื่อสร้างศาลา ป้อมยามได้ มาตรฐาน	๑. จากศาลาพักร้อน หน้าภายในหมู่บ้าน จำนวน ๑ หลัง ๒. ขนาด ยาว ๓.๐๐ เมตร กว้าง ๓.๐๐ เมตร			๑๐๐,๐๐๐			๑. ร้อยละของปรัง ที่พึงพอใจ	หมู่บ้านมีความ เป็นระเบียบ เรียบร้อย	กองช่าง
๒	โครงการปรับปรุงศาลา พักร้อน หมู่ที่ ๒ บ้านเขาแดง	เพื่อปรับศาลา พักร้อนได้มาตรฐาน	๑. ศาลาพักร้อน จำนวน ๑ หลัง ๒. ขนาด ยาว ๓.๐๐ เมตร กว้าง ๓.๐๐ เมตร	-		๑๐๐,๐๐๐			๑. ร้อยละของปรัง ที่พึงพอใจ	ประชาชน และนักท่องเที่ยว ได้ใช้เป็นสถานที่ หลบฝนและ ที่พักคลายร้อน	กองช่าง
๓	โครงการก่อสร้างสวนสุขภาพ รพ.สต. พระครูนิยุติธรรมสุนทร หมู่ที่ ๓ บ้านทุ่งน้อย	เพื่อให้สวนสุขภาพ ได้มาตรฐาน	๑. รพ.สต. พระครูนิยุติธรรม สุนทร				๒๕๐,๐๐๐		มีสวนสุขภาพเพื่อ ให้ประชาชนได้ พักผ่อนออกกำลังกาย	ทำให้ประชาชน มีสวนสาธารณะ ใช้ประโยชน์	กองช่าง



ที่	โครงการ	วัตถุประสงค์	เป้าหมาย (ผลผลิตของโครงการ)	งบประมาณ					ตัวชี้วัด (KPI)	ผลลัพธ์ที่คาดว่าจะได้รับ	หน่วยงานรับผิดชอบหลัก
				๒๕๖๑ (บาท)	๒๕๖๒ (บาท)	๒๕๖๓ (บาท)	๒๕๖๔ (บาท)	๒๕๖๕ (บาท)			
๔	โครงการจัดป้ายชื่อหมู่บ้าน ชื่อซอยในเขตตำบล เขาแดง	เพื่อจัดทำป้ายให้ได้ มาตรฐาน	๑.ติดตั้งป้ายแสดงชื่อ หมู่บ้าน และซอยย่อยๆ ภายในเขตตำบล	-	-	๑๐๐,๐๐๐	-		๑.ร้อยละของพื้นที่ มีป้ายชื่อหมู่บ้าน และชื่อซอยย่อย ๒.ร้อยละของประชาชน ที่พึงพอใจ	หมู่บ้านมีป้ายชื่อ หมู่บ้านและชื่อซอย ย่อย เพื่อให้สะดวก และมีความเป็น ระเบียบเรียบร้อย	กองช่าง
๕	โครงการกลบบ่อปูนหน้าบ้าน ป่าปาด เพื่อทำลานออกกกำลังกาย หมู่ที่ ๓ บ้านทุ่งน้อย	เพื่อกลบบ่อปูน	กลบบ่อปูน จำนวน ๑ แห่ง			๑๐๐,๐๐๐			ลานออกกกำลังกาย จำนวน ๑ คسจ'	๑.จัดทำเป็น สถานที่ออกกกำลังกายต่อไป	กองช่าง
๖	โครงการปรับปรุง/ต่อเติม อาคารห้องประชุม อบต.เขาแดง	เพื่อปรับปรุงต่อเติม ให้ได้มาตรฐาน	ขนาดกว้าง ๖ เมตร ยาว ๗ เมตร	-	๔๐๐,๐๐๐				อบต.มีประสิทธิภาพ ในการปฏิบัติงาน สูงกว่าร้อยละ ๖๐ ขึ้นไป	อบต.มีศักยภาพ และการปฏิบัติงาน มีประสิทธิภาพ มากขึ้น	กองช่าง
๗	โครงการปรับปรุงต่อเติมอาคาร ที่ทำการ อบต.	เพื่อปรับปรุงต่อเติม ให้ได้มาตรฐาน	ขนาดกว้าง ๖ เมตร ยาว ๗ เมตร		-		๓๐๐,๐๐๐		อบต.มีประสิทธิภาพ ในการปฏิบัติงาน สูงกว่าร้อยละ ๖๐ ขึ้นไป	อบต.มีศักยภาพ และการปฏิบัติงาน มีประสิทธิภาพ มากขึ้น	กองช่าง

ที่	โครงการ	วัตถุประสงค์	เป้าหมาย (ผลผลิตของโครงการ)	งบประมาณ					ตัวชี้วัด (KPI)	ผลลัพธ์ที่คาดว่าจะได้รับ	หน่วยงานรับผิดชอบหลัก
				๒๕๖๑ (บาท)	๒๕๖๒ (บาท)	๒๕๖๓ (บาท)	๒๕๖๔ (บาท)	๒๕๖๕ (บาท)			
๘	โครงการก่อสร้างอาคารศูนย์ปฏิบัติ อปพร. ป้องกันและระงับอัคคีภัย	เพื่อให้มีสถานที่ในการ	จำนวน๑ศูนย์ ๑ แห่ง		-		๒๐๐,๐๐๐		ร้อยละของประชาชนที่เข้าร่วมกิจกรรม ร้อยละของประชาชนที่พึงพอใจ	มีความพร้อมในการอำนวยความสะดวกให้กับประชาชน	สำนักงานปลัดกองช่าง
รวม	.....๘.....โครงการ			๐	๔๐๐,๐๐๐	๔๐๐,๐๐๐	๗๕๐,๐๐๐	๐			

๒. โครงการพัฒนาท้องถิ่น

รายละเอียดโครงการ

แบบ ผ.๐๒/๓

แผนพัฒนาท้องถิ่น (พ.ศ.๒๕๖๑-๒๕๖๕)

สำหรับ โครงการที่เกิดศักยภาพขององค์กรปกครองส่วนท้องถิ่น

องค์การบริหารส่วนตำบลเขาแดง อำเภอกุยบุรี จังหวัดประจวบคีรีขันธ์

ยุทธศาสตร์	ปี พ.ศ. ๒๕๖๑		ปี พ.ศ. ๒๕๖๒		ปี พ.ศ. ๒๕๖๓		ปี พ.ศ. ๒๕๖๔		ปี พ.ศ. ๒๕๖๕		รวม ๕ ปี	
	จำนวนโครงการ	งบประมาณ (บาท)	จำนวนโครงการ	งบประมาณ (บาท)	จำนวนโครงการ	งบประมาณ (บาท)	จำนวนโครงการ	งบประมาณ (บาท)	จำนวนโครงการ	งบประมาณ (บาท)	จำนวนโครงการ	งบประมาณ (บาท)
๒.ยุทธศาสตร์การพัฒนาด้านโครงสร้างพื้นฐานคมนาคม แหล่งน้ำ และสาธารณสุข												
๒.๑ แผนงานเกษตรและชุมชน	๓	๕๐๐,๐๐๐	๓	๕๐๐,๐๐๐	๓	๓,๓๐๐,๐๐๐	๓	๕๐๐,๐๐๐	๓	๕๐๐,๐๐๐	๗	๓,๓๐๐,๐๐๐
รวม	๓	๕๐๐,๐๐๐	๓	๕๐๐,๐๐๐	๓	๓,๓๐๐,๐๐๐	๓	๕๐๐,๐๐๐	๓	๕๐๐,๐๐๐	๗	๓,๓๐๐,๐๐๐
๓.ยุทธศาสตร์การพัฒนาสังคม การศึกษา และคุณภาพชีวิต												
๓.๑ แผนงานอุตสาหกรรมและการโยธา	๐	-	๑	๓,๐๐๐,๐๐๐	๑	๓,๐๐๐,๐๐๐	๑	๓,๐๐๐,๐๐๐	๑	๓,๐๐๐,๐๐๐	๔	๑๒,๐๐๐,๐๐๐
รวม	๐	-	๑	๓,๐๐๐,๐๐๐	๑	๓,๐๐๐,๐๐๐	๑	๓,๐๐๐,๐๐๐	๑	๓,๐๐๐,๐๐๐	๔	๑๒,๐๐๐,๐๐๐
๔.ยุทธศาสตร์บริหารจัดการทรัพยากรธรรมชาติและสิ่งแวดล้อม												
๔.๑ แผนงานการเกษตร	๑	๓๐๐,๐๐๐	๓	๒,๑๐๐,๐๐๐	๓	๒,๑๐๐,๐๐๐	๓	๒,๑๐๐,๐๐๐	๓	๒,๑๐๐,๐๐๐	๑๓	๘,๕๐๐,๐๐๐
รวม	๑	๓๐๐,๐๐๐	๓	๒,๑๐๐,๐๐๐	๓	๒,๑๐๐,๐๐๐	๓	๒,๑๐๐,๐๐๐	๓	๒,๑๐๐,๐๐๐	๑๓	๘,๕๐๐,๐๐๐

ยุทธศาสตร์	ปี พ.ศ. ๒๕๖๑		ปี พ.ศ. ๒๕๖๒		ปี พ.ศ. ๒๕๖๓		ปี พ.ศ. ๒๕๖๔		ปี พ.ศ. ๒๕๖๕		รวม ๕ ปี	
	จำนวนโครงการ	งบประมาณ (บาท)	จำนวนโครงการ	งบประมาณ (บาท)	จำนวนโครงการ	งบประมาณ (บาท)	จำนวนโครงการ	งบประมาณ (บาท)	จำนวนโครงการ	งบประมาณ (บาท)	จำนวนโครงการ	งบประมาณ (บาท)
๕. ยุทธศาสตร์การพัฒนา												
ส่งเสริมการท่องเที่ยวและเศรษฐกิจ												
๕.๑ แผนงานเกษตรและชุมชน	๐	-	๓	๒,๑๐๐,๐๐๐	๑	๕๐๐,๐๐๐	๐	-	๐	-	๒	๒,๖๐๐,๐๐๐
๕.๒ แผนงานอุตสาหกรรมและการโยธา	๓	๑,๕๖๓,๕๐๐	๐	-	๐	-	๓	๗๙๗,๙๐๐	๒	๘,๒๓๓,๕๐๐	๖	๑๐,๕๙๔,๙๐๐
รวม	๓	๑,๕๖๓,๕๐๐	๓	๒,๑๐๐,๐๐๐	๑	๕๐๐,๐๐๐	๓	๗๙๗,๙๐๐	๒	๘,๒๓๓,๕๐๐	๘	๑๓,๐๙๔,๙๐๐
รวมทั้งสิ้น	๕	๒,๐๖๓,๕๐๐	๖	๗,๗๐๐,๐๐๐	๘	๖,๙๐๐,๐๐๐	๖	๖,๓๙๗,๙๐๐	๗	๑๓,๘๓๓,๕๐๐	๓๒	๓๖,๘๙๔,๙๐๐

รายละเอียดโครงการพัฒนา

แผนพัฒนาท้องถิ่น (พ.ศ.๒๕๖๑-๒๕๖๕)

สำหรับ โครงการที่เกินศักยภาพขององค์กรปกครองส่วนท้องถิ่น

องค์การบริหารส่วนตำบลเขาแดง อำเภอกุยบุรี จังหวัดประจวบคีรีขันธ์

ก. ยุทธศาสตร์จังหวัดประจวบคีรีขันธ์ ที่ ๔ เสริมสร้างความมั่นคงและสังคมคุณภาพตามวิถีหลักปรัชญาของเศรษฐกิจพอเพียง

ข. ยุทธศาสตร์การพัฒนาขององค์กรปกครองส่วนท้องถิ่นในเขตจังหวัดประจวบคีรีขันธ์ ที่ ๖ พัฒนาเส้นทางคมนาคม แหล่งน้ำ และสาธารณูปโภค

๒. ยุทธศาสตร์การพัฒนาขององค์การบริหารส่วนตำบลเขาแดงที่ ๒ ยุทธศาสตร์การพัฒนาด้านโครงสร้างพื้นฐาน แหล่งน้ำ และสาธารณูปโภค

๒.๑ แผนงานเคหะและชุมชน : งานไฟฟ้าถนน

ที่	โครงการ	วัตถุประสงค์	เป้าหมาย (ผลผลิตของโครงการ)	งบประมาณ					ตัวชี้วัด (KPI)	ผลลัพธ์ที่คาดว่าจะได้รับ	หน่วยงานรับผิดชอบหลัก
				๒๕๖๑ (บาท)	๒๕๖๒ (บาท)	๒๕๖๓ (บาท)	๒๕๖๔ (บาท)	๒๕๖๕ (บาท)			
๑	โครงการขยายเขตไฟฟ้าภายในตำบลเขาแดง	ขยายเขตไฟฟ้าภายในตำบลเขาแดง	ตำบลเขาแดง	๕๐๐,๐๐๐	๕๐๐,๐๐๐	๕๐๐,๐๐๐	๕๐๐,๐๐๐	๕๐๐,๐๐๐	พื้นที่ขยายเขต	ทำให้ประชาชนได้ใช้ประโยชน์จากไฟฟ้าส่องสว่าง	กองช่าง
๒	โครงการขยายเขตประปาถนนสายเศรษฐกิจ หมู่ที่ ๑ บ้านคิ่งโดนด	เพื่อขยายเขตประปาให้ประชาชนใช้อย่างทั่วถึง	ขยายเขตประปาจำนวน ๑ แห่ง	-		๔๐๐,๐๐๐			พื้นที่ขยายเขต	ทำให้ประชาชนได้ใช้ประโยชน์จากการขยายเขตประปา	กองช่าง
๓	โครงการขยายเขตประปาซอยทุ่งผักชี(ข้างวัดทุ่งน้อย) หมู่ที่ ๓ บ้านทุ่งน้อย	เพื่อขยายเขตประปาให้ประชาชนใช้อย่างทั่วถึง	ขยายเขตประปาจำนวน ๑ แห่ง	-		๔๐๐,๐๐๐			พื้นที่ขยายเขต	ทำให้ประชาชนได้ใช้ประโยชน์จากการขยายเขตประปา	กองช่าง
รวม	.....๓.....โครงการ			๕๐๐,๐๐๐	๕๐๐,๐๐๐	๑,๓๐๐,๐๐๐	๕๐๐,๐๐๐	๕๐๐,๐๐๐			

ก. ยุทธศาสตร์จังหวัดประจวบคีรีขันธ์ ที่ ๕ ยุทธศาสตร์การบริหารจัดการทรัพยากรธรรมชาติและสิ่งแวดล้อมเพื่อให้เกิดความสมดุลและยั่งยืน

ข. ยุทธศาสตร์การพัฒนาขององค์กรปกครองส่วนท้องถิ่นในเขตจังหวัดประจวบคีรีขันธ์ ที่ ๔ เสริมสร้างประสิทธิภาพในการบริหารจัดการทรัพยากรธรรมชาติและสิ่งแวดล้อม

๔. ยุทธศาสตร์การพัฒนาขององค์การบริหารส่วนตำบลเขาแดงที่ ๔ การบริหารจัดการทรัพยากรธรรมชาติและสิ่งแวดล้อม

๔.๑ แผนงานการเกษตร : งานอนุรักษ์แหล่งน้ำและป่าไม้

ที่	โครงการ	วัตถุประสงค์	เป้าหมาย (ผลผลิตของโครงการ)	งบประมาณ					ตัวชี้วัด (KPI)	ผลที่คาดว่าจะได้รับ	หน่วยงานรับผิดชอบหลัก
				๒๕๖๑ (บาท)	๒๕๖๒ (บาท)	๒๕๖๓ (บาท)	๒๕๖๔ (บาท)	๒๕๖๕ (บาท)			
๑	โครงการก่อสร้างปะการังเทียม	เพื่อสร้างแหล่งเพาะพันธุ์สัตว์น้ำและฟื้นฟูทรัพยากรธรรมชาติทางทะเลที่สมบูรณ์	ก่อสร้างแหล่งปะการังเทียมตามจุดที่ อบต.เขาแดง ที่ อบต.เขาแดงกำหนด	-	๑,๐๐๐,๐๐๐	๑,๐๐๐,๐๐๐	๑,๐๐๐,๐๐๐	๑,๐๐๐,๐๐๐	ปะการังเทียมที่สร้างขึ้น	ปริมาณสัตว์น้ำเพิ่มขึ้น	ประมงจังหวัด
๒	โครงการก่อสร้างเขื่อนป้องกันกัดเซาะคลองเขาแดง	เพื่อสร้างเขื่อนป้องกันการกัดเซาะคลองเขาแดง	ก่อสร้างเขื่อนป้องกันการกัดเซาะคลองเขาแดง	-	๑,๐๐๐,๐๐๐	๑,๐๐๐,๐๐๐	๑,๐๐๐,๐๐๐	๑,๐๐๐,๐๐๐	๑. ร้อยละของประชาชนที่พึงพอใจ	ป้องกันปัญหาน้ำกัดเซาะ	หน่วยโยธาธิการและผังเมือง
๓	โครงการควบคุมและลดอัตราการขยายพันธุ์ของลิงในเขตพื้นที่ตำบลเขาแดง	เพื่อควบคุมและลดอัตราการขยายพันธุ์ของลิง	จัดทำหมันลิง ๑ ครั้ง/ปี	๑๐๐,๐๐๐	๑๐๐,๐๐๐	๑๐๐,๐๐๐	๑๐๐,๐๐๐	๑๐๐,๐๐๐	ลิงที่ถูกทำหมัน	ประชาชนมีคุณภาพชีวิตที่ดีขึ้น ลดความเสียหายในทรัพย์สินจากการก่อกวนของลิง	สำนักงานปลัด/อุทยานแห่งชาติเขาสามร้อยยอด
รวม	.....๓.....โครงการ	-	-	๑๐๐,๐๐๐	๒,๑๐๐,๐๐๐	๒,๑๐๐,๐๐๐	๒,๑๐๐,๐๐๐	๒,๑๐๐,๐๐๐	-	-	-

ก. ยุทธศาสตร์จังหวัดประจวบคีรีขันธ์ ที่ ๕ เสริมสร้างความโดดเด่นด้านการท่องเที่ยวบนพื้นฐานเอกลักษณ์ของจังหวัด

๕.๑ แผนงานอุตสาหกรรมและการโยธา : งานก่อสร้างโครงสร้างพื้นฐาน

ที่	โครงการ	วัตถุประสงค์	เป้าหมาย (ผลผลิตของโครงการ)	งบประมาณ					ตัวชี้วัด (KPI)	ผลลัพธ์ที่คาดว่าจะได้รับ	หน่วยงานรับผิดชอบหลัก
				๒๕๖๑ (บาท)	๒๕๖๒ (บาท)	๒๕๖๓ (บาท)	๒๕๖๔ (บาท)	๒๕๖๕ (บาท)			
๑	โครงการก่อสร้างลานคอนกรีตเสริมเหล็กปูทับผิวจราจรด้วยแอสฟัลต์ติกคอนกรีต หนา ๕ เซนติเมตร ลานวัดเขาแดง หมู่ที่ ๒ บ้านเขาแดง	เพื่อปรับปรุงสถานที่ท่องเที่ยวให้ได้มาตรฐาน	๑.ดำเนินการก่อสร้างลานคสล.บริเวณหน้าวัดเขาแดง ๒. ขนาดพื้นที่ลาน คสล. ไม่น้อยกว่า ๕,๐๐๐ ตารางเมตร หนา ๑๕ เซนติเมตร					๔,๘๔๙,๐๐๐	จำนวนโครงการ ลานคอนกรีตที่ก่อสร้าง	๑.ทำให้ประชาชนเดินทางสะดวก ๓.ทำให้ลดปัญหาน้ำขัง	อำเภอ
๒	โครงการก่อสร้างสุขาชาย-หญิงคอนกรีตเสริมเหล็ก วัดเขาแดง หมู่ที่ ๒ บ้านเขาแดง	เพื่อปรับปรุงสถานที่ท่องเที่ยวให้ได้มาตรฐาน	๑.ดำเนินการก่อสร้างสุขา ๒. ขนาดกว้าง ๗.๕๐ เมตร ชาย-หญิง วัดเขาแดง ยาว ๙.๕๐ เมตร สูง ๓.๑๐ เมตร				๗๙๗,๙๐๐		ห้องสุขาชาย-หญิง	๑.ทำให้ประชาชนและนักท่องเที่ยวมีความสะดวกในการใช้บริการ ห้องน้ำสะอาด	อำเภอ

ที่	โครงการ	วัตถุประสงค์	เป้าหมาย (ผลผลิตของโครงการ)	งบประมาณ					ตัวชี้วัด (KPI)	ผลลัพธ์ที่คาดว่าจะได้รับ	หน่วยงานรับผิดชอบหลัก
				๒๕๖๑ (บาท)	๒๕๖๒ (บาท)	๒๕๖๓ (บาท)	๒๕๖๔ (บาท)	๒๕๖๕ (บาท)			
๓	โครงการปรับปรุงและซ่อมแซม อาคารที่พักนักท่องเที่ยวหน้าวัดเขาแดง หมู่ที่ ๒ บ้านเขาแดง	เพื่อปรับปรุงสถานที่ท่องเที่ยวให้ได้มาตรฐาน	๑.ดำเนินการปรับปรุงอาคารที่พักนักท่องเที่ยวหน้าวัดเขาแดง ๒. ขนาดกว้าง ๑๐.๐๐ เมตรยาว ๑๐.๐๐ เมตร สูง ๓.๑๐ เมตร	๒๕๑,๐๐๐					อาคารที่พักนักท่องเที่ยว	๑.ทำให้ประชาชนและนักท่องเที่ยวมีความสะดวกในการใช้บริการเป็นที่พักขึ้น-ลงเรือ	อำเภอ
๔	โครงการปรับปรุงและซ่อมแซม อาคารท่าเทียบเรือ หมู่ที่ ๒ บ้านเขาแดง	เพื่อปรับปรุงสถานที่ท่องเที่ยวให้ได้มาตรฐาน	๑.ดำเนินการปรับปรุงและซ่อมแซมอาคารท่าเทียบเรือหน้าวัดเขาแดง ๒. ขนาดกว้าง ๕.๐๐ เมตรยาว ๑๒.๐๐ เมตร สูง ๓.๑๐ เมตร	๖๕๘,๕๐๐					อาคารท่าเทียบเรือ	๑.ทำให้ประชาชนและนักท่องเที่ยวมีความสะดวกในการใช้บริการเป็นที่พักขึ้น-ลงเรือ	อำเภอ



ที่	โครงการ	วัตถุประสงค์	เป้าหมาย (ผลผลิตของโครงการ)	งบประมาณ					ตัวชี้วัด (KPI)	ผลลัพธ์ที่คาดว่าจะได้รับ	หน่วยงานรับผิดชอบหลัก
				๒๕๖๑ (บาท)	๒๕๖๒ (บาท)	๒๕๖๓ (บาท)	๒๕๖๔ (บาท)	๒๕๖๕ (บาท)			
๕	โครงการปรับปรุงก่อสร้างอาคารร้านค้าชุมชน พร้อมกำแพงป้องกันกรัดเซาะหน้าวัดเขาแดง หมู่ที่ ๒ บ้านเขาแดง	เพื่อปรับปรุงสถานที่ท่องเที่ยวให้ได้มาตรฐาน	๑.ดำเนินการปรับปรุงอาคารร้านค้าชุมชนหน้าวัดเขาแดง ๒. ขนาดกว้าง ๘.๐๐ เมตร ยาว ๓๒.๐๐ เมตร สูง ๓.๑๐ เมตร พร้อมกำแพงป้องกันการกัดเซาะ ยาว ๓๖.๐๐ เมตร					๓,๓๘๔,๕๐๐	อาคาร ร้านค้าชุมชน	๑.ทำให้ประชาชนและนักท่องเที่ยวมีความสะดวกในการใช้บริการร้านค้า	อำเภอ
๖	โครงการปรับปรุงภูมิทัศน์ท่าเทียบเรือท่าเทียบเรือ หมู่ที่ ๒ บ้านเขาแดง	เพื่อปรับปรุงสถานที่ท่องเที่ยวให้ได้มาตรฐาน	๑.ดำเนินการก่อสร้างสุขาชาย-หญิง วัดเขาแดง ๒. ขนาดกว้าง ๕.๐๐ เมตร ยาว ๑๒.๐๐ เมตร สูง ๓.๑๐ เมตร	๕๕๕,๐๐๐					พื้นที่บริเวณท่าเทียบเรือ	๑.ทำให้ภูมิทัศน์ท่าเทียบเรือมีความสะอาดเป็นระเบียบเรียบร้อย	อำเภอ
รวม	.....๖.....โครงการ			๑,๔๖๓,๕๐๐	-	-	๗๙๗,๙๐๐	๘,๒๓๓,๕๐๐			

ก. ยุทธศาสตร์จังหวัดประจวบคีรีขันธ์ ที่ ๕ เสริมสร้างความโดดเด่นด้านการท่องเที่ยวบนพื้นฐานเอกลักษณ์ของจังหวัด

ข. ยุทธศาสตร์การพัฒนาขององค์กรปกครองส่วนท้องถิ่นในเขตจังหวัดประจวบคีรีขันธ์ ที่ ๑ พัฒนาส่งเสริมการท่องเที่ยวและเศรษฐกิจ

๕.ยุทธศาสตร์การพัฒนาขององค์การบริหารส่วนตำบลเขาแดงที่ ๕ การพัฒนา ส่งเสริมการท่องเที่ยวและเศรษฐกิจ

๕.๑ แผนงานเคหะชุมชน : งานไฟฟ้าถนน

ที่	โครงการ	วัตถุประสงค์	เป้าหมาย (ผลผลิตของโครงการ)	งบประมาณ					ตัวชี้วัด (KPI)	ผลลัพธ์ที่คาดว่าจะได้รับ	หน่วยงานรับผิดชอบหลัก
				๒๕๖๑ (บาท)	๒๕๖๒ (บาท)	๒๕๖๓ (บาท)	๒๕๖๔ (บาท)	๒๕๖๕ (บาท)			
๑	โครงการติดตั้งเสาไฟฟ้าส่องสว่างพร้อมงานประติมากรรมถนนสายกำนันแน่น หมู่ที่ ๑ บ้านคิ่งโดนด	ขยายเขตติดตั้งโคมไฟฟ้าสาธารณะ	ติดตั้งเสาไฟฟ้าส่องสว่างพร้อมงานประติมากรรมสูงไม่น้อยกว่า ๖.๐๐ เมตร จำนวน ๔๒ ต้นและติดตั้งป้ายโครงการ จำนวน ๑ ป้าย (ตามแบบ อบต.เขาแดง กำหนด)	-	๒,๑๐๐,๐๐๐	-	-	-	พื้นที่ขยายเขต	ทำให้ประชาชนได้ใช้ประโยชน์จากไฟฟ้าส่องสว่าง	กองช่าง
๒	โครงการขยายเขตไฟฟ้าสาธารณะสายเศรษฐกิจ หมู่ที่ ๑ บ้านคิ่งโดนด	ขยายเขตติดตั้งโคมไฟฟ้าสาธารณะ	ถนนสายกำนันแน่น	-	-	๕๐๐,๐๐๐	-	-	พื้นที่ขยายเขต	ทำให้ประชาชนได้ใช้ประโยชน์จากไฟฟ้าส่องสว่าง	กองช่าง
๓	โครงการปรับปรุงระบบไฟฟ้าภายในอบต.เขาแดง (อุดหนุนไฟฟ้าอ.ปราณบุรี)	ปรับปรุงระบบไฟฟ้าจากระบบ ๑ เฟสเป็นระบบ๓เฟส	มีระบบไฟฟ้า๓เฟสใช้ในสำนักงาน	-	๒๖๘,๐๐๐	-	-	-	ระบบไฟฟ้าไม่ตก	มีไฟฟ้าที่เพียงพอ	กองช่าง
รวม	.....๓.....โครงการ			-	๒,๓๖๘,๐๐๐	๕๐๐,๐๐๐	-				

บัญชีครุภัณฑ์

แผนพัฒนาท้องถิ่น (พ.ศ. ๒๕๖๑ - ๒๕๖๕)

แบบ ผ.๐๓

องค์การบริหารส่วนตำบลเขาแดง อำเภอกุยบุรี จังหวัดประจวบคีรีขันธ์

ที่	แผนงาน	หมวด	ประเภท	เป้าหมาย (ผลผลิตของครุภัณฑ์)	งบประมาณ					หน่วยงาน รับผิดชอบ หลัก
					๒๕๖๑ (บาท)	๒๕๖๒ (บาท)	๒๕๖๓ (บาท)	๒๕๖๔ (บาท)	๒๕๖๕ (บาท)	
๑	บริหารงานทั่วไป	ค่าครุภัณฑ์	ครุภัณฑ์คอมพิวเตอร์	- จัดซื้ออุปกรณ์อ่านบัตรแบบอเนกประสงค์ (Smart Card Reader) จำนวน ๕ เครื่องๆ ละ ๗๐๐ บาท	-	๓,๕๐๐	๒,๑๐๐	๒,๑๐๐	๒,๑๐๐	สำนักงานปลัด/ กองคลัง/ กองช่าง
๒	แผนงานการศึกษา	ค่าครุภัณฑ์	ครุภัณฑ์สำนักงาน	- จัดซื้อเครื่องปรับอากาศ แบบแยกส่วน ขนาด ๒๔,๐๐๐ บีทียู จำนวน ๒ เครื่องๆละ ๓๒,๔๐๐ บาท		๖๔,๘๐๐				สำนักงานปลัด
๓	แผนงานบริหารงาน ทั่วไป	ค่าครุภัณฑ์	ครุภัณฑ์คอมพิวเตอร์	-จัดซื้อเครื่องคอมพิวเตอร์ประมวลผล แบบที่ ๑ (จอภาพขนาดไม่น้อยกว่า ๑๙ นิ้ว) ราคา ๒๒,๐๐๐ บาท จำนวน ๑ เครื่อง		๒๒,๐๐๐				สำนักงานปลัด
๔	แผนงานรักษาความ สงบภายใน	ค่าครุภัณฑ์	ครุภัณฑ์คอมพิวเตอร์	-จัดซื้อเครื่องคอมพิวเตอร์ประมวลผล แบบที่ ๑ (จอภาพขนาดไม่น้อยกว่า ๑๙ นิ้ว) ราคา ๑๗,๐๐๐ บาท จำนวน ๑ เครื่อง			๑๗,๐๐๐			สำนักงานปลัด
๕	แผนงานบริหารงาน ทั่วไป	ค่าครุภัณฑ์	ครุภัณฑ์อื่น	จัดซื้อซุ้มเฉลิมพระเกียรติฯ ขนาด ๔ x ๖ เมตร จำนวน ๑ ซุ้ม ราซุ้มละ ๒๖,๐๐๐ บาท			๒๖,๐๐๐			สำนักงานปลัด

ที่	แผนงาน	หมวด	ประเภท	เป้าหมาย (ผลผลิตของครุภัณฑ์)	งบประมาณ					หน่วยงาน รับผิดชอบ หลัก
					๒๕๖๑ (บาท)	๒๕๖๒ (บาท)	๒๕๖๓ (บาท)	๒๕๖๔ (บาท)	๒๕๖๕ (บาท)	
๖	บริหารงานทั่วไป	ค่าครุภัณฑ์	ครุภัณฑ์อื่น	จัดซื้อซุ้มเฉลิมพระเกียรติฯ ขนาด ๑.๘ x๓.๑๐ เมตร จำนวน ๒ ซุ้ม ราซุ้มละ ๙๙,๐๐๐ บาท			๑๙๘,๐๐๐			สำนักงานปลัด
๗	บริหารงานทั่วไป	ค่าครุภัณฑ์	ครุภัณฑ์สำนักงาน	จัดซื้อโต๊ะประชุม ขนาด ๑๕๐x๖๐x๗๕ ซม. จำนวน ๘ ตัวราคาตัวละ ๓,๙๕๐ บาท จัดซื้อโต๊ะคอโค้ง ขนาด ๖๐x๖๐x๗๕ ซม. จำนวน ๔ ตัว ราคาตัวละ ๑๘๐๐ บาท		๓๘,๘๐๐				สำนักงานปลัด
๘	สาธารณสุข	ค่าครุภัณฑ์	ครุภัณฑ์อื่น	- จัดซื้อคอกกักสัตว์เคลื่อนที่ กว้าง ๒ เมตร สูง ๑.๕ เมตร จำนวน ๒ คอกๆ คอกๆ ละ ๒๐๐๐๐ บาท ติดช่องเหล็กอาบสังกะสี ขนาด ๑ นิ้ว ๒ หุน กรุลวดตาข่าย แบบ สี่เหลี่ยม ขนาดช่องตาข่าย ๒ นิ้ว ขนาด แผงกว้าง ๒ เมตร สูง ๑๐ แผงรวม ๒๐ แผง			๔๐,๐๐๐			สำนักงานปลัด
๙	การรักษาความสงบ ภายใน	ค่าครุภัณฑ์	ครุภัณฑ์ไฟฟ้าและ วิทยุ	- จัดซื้อกล่องโทรทัศน์ วงจรปิดพร้อมอุปกรณ์และติดตั้ง	๕๐๐,๐๐๐					สำนักงานปลัด
๑๐	สาธารณสุข	ค่าครุภัณฑ์	ครุภัณฑ์การเกษตร	- จัดซื้อเครื่องพ่นหมอกควัน จำนวน ๒ เครื่อง บัญชีราคามาตรฐานครุภัณฑ์ เครื่องๆละ ๕๙,๐๐๐ บาท			๑๑๘,๐๐๐			สำนักงานปลัด

ที่	แผนงาน	หมวด	ประเภท	เป้าหมาย (ผลผลิตของครุภัณฑ์)	งบประมาณ					หน่วยงาน รับผิดชอบ หลัก
					๒๕๖๑ (บาท)	๒๕๖๒ (บาท)	๒๕๖๓ (บาท)	๒๕๖๔ (บาท)	๒๕๖๕ (บาท)	
๑๑	การรักษาความสงบภายใน	ค่าครุภัณฑ์	ครุภัณฑ์ไฟฟ้าและวิทยุ	- จัดซื้อเครื่องรับส่งวิทยุ ระบบ VHF/FM ชนิดมือถือ ๕ วัตต์ จำนวน ๑ เครื่อง			๑๒,๐๐๐			สำนักงานปลัด
๑๒	การรักษาความสงบภายใน	ค่าครุภัณฑ์	ครุภัณฑ์ไฟฟ้าและวิทยุ	- จัดซื้อเครื่องรับส่งวิทยุ ระบบ VHF/FM ชนิดประจำที่ ขนาด ๑๐ วัตต์ จำนวน ๑ เครื่อง			๒๔,๐๐๐			สำนักงานปลัด
๑๓	บริหารงานทั่วไป	ค่าครุภัณฑ์	ครุภัณฑ์คอมพิวเตอร์	เพื่อจัดซื้อเครื่องคอมพิวเตอร์ประมวลผลแบบที่ ๒ (จอภาพขนาดไม่น้อยกว่า ๑๙ นิ้ว) ราคา ๓๐,๐๐๐ บาท จำนวน ๑ เครื่อง		๓๐,๐๐๐				กองคลัง
๑๔	บริหารงานทั่วไป	ค่าครุภัณฑ์	ครุภัณฑ์สำนักงาน	เพื่อจัดซื้อตู้เอกสารบานเลื่อนกระจก ๔ ฟุต จำนวน ๕ ตู้ ราคาตู้ละ ๓,๙๐๐ บาท		๑๕,๖๐๐				กองคลัง
๑๕	เคหะและชุมชน	ค่าครุภัณฑ์	ครุภัณฑ์อื่น	-เครื่องฉีดน้ำแรงดันสูงพร้อมอุปกรณ์ มอเตอร์ไฟฟ้า ไม่น้อยกว่า ๓ แรงม้า ป้อนน้ำแบบ ๓ สูบ'สายน้ำเข้าขนาดไม่น้อยกว่า ๑ นิ้ว จำนวน ๑ เครื่อง			๒๐,๔๐๐			สำนักงานปลัด
๑๖	บริหารงานทั่วไป	ค่าครุภัณฑ์	ครุภัณฑ์และขนส่ง	- จัดซื้อรถกระเช้าซ่อมไฟฟ้า (ดีเซล) ๔ ล้อ จำนวน ๑ คัน			๑,๕๐๐,๐๐๐			กองช่าง

ที่	แผนงาน	หมวด	ประเภท	เป้าหมาย (ผลผลิตของครุภัณฑ์)	งบประมาณ					หน่วยงาน รับผิดชอบ หลัก
					๒๕๖๑ (บาท)	๒๕๖๒ (บาท)	๒๕๖๓ (บาท)	๒๕๖๔ (บาท)	๒๕๖๕ (บาท)	
๑๗	เคหะและชุมชน	ค่าครุภัณฑ์	ครุภัณฑ์สำรวจ	- จัดซื้อไม้สตาฟฟ์ จำนวน ๑ ชุด			๕,๐๐๐	๕,๐๐๐		กองช่าง
๑๘	เคหะและชุมชน	ค่าครุภัณฑ์	ครุภัณฑ์สำรวจ	- จัดซื้อแบบหล่อแบบคอนกรีต จำนวน ๑ ชุด(๓ ลูก)			๗,๕๐๐	๗,๕๐๐		กองช่าง
รวม	.....๑๘....โครงการ				๕๐๐,๐๐๐	๑๗๔,๗๐๐	๑,๘๕๒,๐๐๐	๑๔,๖๐๐	๒,๑๐๐	

## ส่วนที่ ๔

### การติดตามและประเมินผล

#### ๔.๑ การติดตามและประเมินผลยุทธศาสตร์ขององค์กรปกครองส่วนท้องถิ่นในเขตจังหวัด

ตามพระราชบัญญัติกำหนดแผนและขั้นตอนการกระจายอำนาจให้แก่องค์กรปกครองส่วนท้องถิ่น พ.ศ. ๒๕๔๒ ได้กำหนดให้องค์กรปกครองส่วนท้องถิ่น มีอำนาจและหน้าที่ในการจัดทำแผนพัฒนาท้องถิ่นของตนเอง โดยในการจัดทำแผนพัฒนาขององค์กรปกครองส่วนท้องถิ่นนั้น จะต้องดำเนินการตามระเบียบกระทรวงมหาดไทย ว่าด้วยการจัดทำแผนพัฒนาขององค์กรปกครองส่วนท้องถิ่น พ.ศ. ๒๕๔๘ และที่แก้ไขเพิ่มเติมถึง (ฉบับที่ ๓) พ.ศ. ๒๕๖๑ ทั้งนี้ แผนพัฒนาท้องถิ่นจะต้องสอดคล้องกับแผนพัฒนาจังหวัด ยุทธศาสตร์การพัฒนาขององค์กรปกครองส่วนท้องถิ่นในเขตจังหวัด แผนพัฒนาอำเภอ แผนพัฒนาตำบล แผนพัฒนาหมู่บ้านหรือแผนชุมชน อันมีลักษณะเป็นการกำหนดรายละเอียดแผนงาน ดังนั้น จึงต้องมีการกำหนดยุทธศาสตร์การพัฒนาขององค์กรปกครองส่วนท้องถิ่นในเขตจังหวัดขึ้น ตามกระบวนการพิจารณาจากประชาคมท้องถิ่นระดับจังหวัด ร่วมกับคณะกรรมการพัฒนาองค์การบริหารส่วนจังหวัด คณะกรรมการประสานแผนพัฒนาท้องถิ่นระดับจังหวัด ผู้แทนองค์กรปกครองส่วนท้องถิ่นในเขตจังหวัด ร่วมกันจัดทำ ทบทวน หรือเปลี่ยนแปลงยุทธศาสตร์การพัฒนาขององค์กรปกครองส่วนท้องถิ่นในเขตจังหวัด เพื่อให้การจัดทำแผนพัฒนาขององค์กรปกครองส่วนท้องถิ่นเกิดประสิทธิภาพ ประสิทธิผล โดยนำยุทธศาสตร์การพัฒนาขององค์กรปกครองส่วนท้องถิ่นในเขตจังหวัดไปใช้เป็นแนวทางในการจัดทำแผนพัฒนาท้องถิ่นของตนเองได้ต่อไป และเพื่อให้สามารถบูรณาการกับแผนพัฒนาจังหวัด แผนปฏิบัติราชการประจำปีของจังหวัดและตอบสนองความต้องการของประชาชนอันจะนำไปสู่การจัดทำงบประมาณ ที่มีประสิทธิภาพในท้องถิ่นได้อย่างแท้จริง เป็นเครื่องมือในการพัฒนาท้องถิ่นให้เข้มแข็ง เกิดประโยชน์สูงสุดต่อประชาชนในท้องถิ่น

ดังนั้น องค์กรปกครองส่วนท้องถิ่น จึงต้องกำหนดยุทธศาสตร์การพัฒนาขององค์กรปกครองส่วนท้องถิ่นให้สอดคล้องยุทธศาสตร์การพัฒนาขององค์กรปกครองส่วนท้องถิ่นในเขตจังหวัด เพื่อนำไปสู่การ บูรณาการร่วมกัน ให้เกิดความสอดคล้องกับแผนพัฒนาจังหวัด สามารถเชื่อมโยงไปสู่แผนพัฒนา กลุ่มจังหวัด แผนพัฒนาภาค แผนพัฒนาเศรษฐกิจและสังคมแห่งชาติ ฉบับที่ ๑๒ แผนยุทธศาสตร์ชาติ ๒๐ ปี ไทยแลนด์ ๔.๐ และในการจัดทำแผนพัฒนาท้องถิ่น (พ.ศ. ๒๕๖๑ – ๒๕๖๕) จะต้องมีการติดตามและติดตามและประเมินผลยุทธศาสตร์เพื่อความสอดคล้องแผนพัฒนาท้องถิ่นขององค์กรปกครองส่วนท้องถิ่นตามระเบียบกระทรวงมหาดไทย ว่าด้วยการจัดทำแผนขององค์กรปกครองส่วนท้องถิ่น พ.ศ. ๒๕๔๘ และที่แก้ไขเพิ่มเติมถึง (ฉบับที่ ๓) พ.ศ. ๒๕๖๑ โดยคณะกรรมการติดตามและประเมินผลแผนพัฒนาท้องถิ่น จะต้องดำเนินการให้คะแนนตามเกณฑ์ที่กำหนดไว้ ซึ่งเป็นส่วนหนึ่งของการติดตามและประเมินผลแผนพัฒนา โดยดำเนินการให้แล้วเสร็จภายในหกสิบวัน นับแต่วันที่ประกาศใช้งบประมาณรายจ่าย รายละเอียดแนวทางการพิจารณาตามหนังสือกระทรวงมหาดไทย ด่วนที่สุด ที่ มท ๐๘๑๐.๓/ว ๒๙๓๑ ลงวันที่ ๑๕ พฤษภาคม ๒๕๖๒ เรื่อง ชักซ้อมแนวทางการทบทวนแผนพัฒนาท้องถิ่น (พ.ศ. ๒๕๖๑ – ๒๕๖๕) ขององค์กรปกครองส่วนท้องถิ่น ดังนี้

**แนวทางการพิจารณาติดตามและประเมินผลยุทธศาสตร์  
สำหรับแผนยุทธศาสตร์การพัฒนาท้องถิ่นเพื่อความสอดคล้องของยุทธศาสตร์**

ประเด็นการพิจารณา	คะแนน
๑. ข้อมูลสภาพทั่วไปขององค์กรปกครองส่วนท้องถิ่น	๒๐
๒. การวิเคราะห์สถานการณ์และศักยภาพ	๑๕
๓. ยุทธศาสตร์ ประกอบด้วย	๖๕
๓.๑ ยุทธศาสตร์ขององค์กรปกครองส่วนท้องถิ่น	(๑๐)
๓.๒ ยุทธศาสตร์ขององค์กรปกครองส่วนท้องถิ่นในเขตจังหวัด	(๑๐)
๓.๓ ยุทธศาสตร์จังหวัด	(๑๐)
๓.๔ วิสัยทัศน์	(๕)
๓.๕ กลยุทธ์	(๕)
๓.๖ เป้าประสงค์ของแต่ละประเด็นกลยุทธ์	(๕)
๓.๗ จุดยืนทางยุทธศาสตร์	(๕)
๓.๘ แผนงาน	(๕)
๓.๙ ความเชื่อมโยงของยุทธศาสตร์ในภาพรวม	(๕)
<b>รวม</b>	<b>๑๐๐</b>



ประเด็นการพิจารณา	รายละเอียดหลักเกณฑ์	คะแนน เต็ม	คะแนน ที่ได้
๑. ข้อมูลสภาพทั่วไปและข้อมูลพื้นฐานขององค์กรปกครองส่วนท้องถิ่น	ควรประกอบด้วยข้อมูลดังนี้ (๑) ข้อมูลเกี่ยวกับด้านกายภาพ เช่น ที่ตั้งของหมู่บ้าน/ชุมชน/ตำบล ลักษณะภูมิประเทศ ลักษณะภูมิอากาศ ลักษณะของดินลักษณะของแหล่งน้ำ ลักษณะของไม้/ป่าไม้ ฯลฯ ด้านการเมือง/การปกครอง เช่น เขตการปกครอง การเลือกตั้ง ฯลฯ	๒๐ (๓)	
	(๒) ข้อมูลเกี่ยวกับด้านการเมือง/การปกครอง เช่น เขตการปกครอง การเลือกตั้ง ฯลฯ ประชากร เช่น ข้อมูลเกี่ยวกับจำนวนประชากรและช่วงอายุและจำนวนประชากร ฯลฯ	(๒)	
	(๓) ข้อมูลเกี่ยวกับสภาพทางสังคม เช่น การศึกษา สาธารณสุข อาชญากรรม ยาเสพติด การสังคมเคราะห์ ฯลฯ	(๒)	
	(๔) ข้อมูลเกี่ยวกับระบบบริการพื้นฐาน เช่น การคมนาคมขนส่ง การไฟฟ้า การประปา โทรศัพท์ ฯลฯ	(๒)	
	(๕) ข้อมูลเกี่ยวกับระบบเศรษฐกิจ เช่น การเกษตร การประมง การปศุสัตว์ การบริการ การท่องเที่ยว อุตสาหกรรม การพาณิชย์/กลุ่มอาชีพ แรงงาน ฯลฯ	(๒)	
	(๖) ข้อมูลเกี่ยวกับศาสนา ประเพณี วัฒนธรรม เช่น การนับถือศาสนา ประเพณีและงานประจำปี ภูมิปัญญาท้องถิ่น ภาษถิ่น สินค้าพื้นเมือง และของที่ระลึก ฯลฯ และอื่น ๆ	(๒)	
	(๗) ข้อมูลเกี่ยวกับทรัพยากรธรรมชาติ เช่น น้ำ ป่าไม้ ภูเขา คุณภาพของทรัพยากรธรรมชาติ ฯลฯ	(๒)	
	(๘) การสำรวจและจัดเก็บข้อมูลเพื่อการจัดทำแผนพัฒนาท้องถิ่นหรือการใช้ข้อมูล จปฐ.	(๒)	
	(๙) การประชุมประชาคมท้องถิ่น รูปแบบ วิธีการ และการดำเนินการประชุมประชาคมท้องถิ่น โดยใช้กระบวนการร่วมคิด ร่วมทำ ร่วมตัด	(๓)	
๒. การวิเคราะห์สภาวะการณ์และศักยภาพ	ควรประกอบด้วยข้อมูลดังนี้ (๑) การวิเคราะห์ที่ครอบคลุมความเชื่อมโยง ความสอดคล้อง ยุทธศาสตร์จังหวัด ยุทธศาสตร์การพัฒนาขององค์กรปกครองส่วนท้องถิ่นในเขตจังหวัด ยุทธศาสตร์ขององค์กรปกครองส่วนท้องถิ่น นโยบายของผู้บริหารท้องถิ่น รวมถึงความเชื่อมโยงแผนยุทธศาสตร์ชาติ ๒๐ ปี แผนพัฒนาเศรษฐกิจและสังคมแห่งชาติ และ Thailand ๔.๐	๒๐ (๕)	
	(๒) การวิเคราะห์การใช้ผังเมืองรวมหรือผังเมืองเฉพาะและการบังคับใช้ ผลการบังคับใช้ สภาพการณ์ที่เกิดขึ้นต่อการพัฒนาท้องถิ่น	(๓)	
	(๓) การวิเคราะห์ทางสังคม เช่น ด้านแรงงาน การศึกษา สาธารณสุข ความยากจน อาชญากรรม ปัญหายาเสพติด เทคโนโลยี จารีประเพณี วัฒนธรรม ภูมิปัญญาท้องถิ่น เป็นต้น	(๓)	

ประเด็นการพิจารณา	รายละเอียดหลักเกณฑ์	คะแนนเต็ม	คะแนนที่ได้
	(๔) การวิเคราะห์ทางเศรษฐกิจ ข้อมูลด้านรายได้ครัวเรือน การส่งเสริมอาชีพ กลุ่มอาชีพ กลุ่มทางสังคม การพัฒนาอาชีพและกลุ่มต่างๆ สภาพทางเศรษฐกิจและความเป็นอยู่ทั่วไป เป็นต้น	(๓)	
	(๕) การวิเคราะห์สิ่งแวดล้อม พื้นที่สีเขียว ธรรมชาติต่าง ๆ ทางภูมิศาสตร์กระบวนการหรือสิ่งที่เกิดขึ้น การประดิษฐ์ที่มีผลต่อสิ่งแวดล้อมและการพัฒนา	(๓)	
	(๖) ผลการวิเคราะห์ศักยภาพเพื่อประเมินสถานภาพการพัฒนาในปัจจุบันและโอกาสการพัฒนาในอนาคตของท้องถิ่น ด้วยเทคนิค SWOT Analysis ที่อาจส่งผลต่อการดำเนินงานได้แก่ S-Strength (จุดแข็ง) W-Weakness (จุดอ่อน) O-Opportunity(โอกาส) และ T-Threat(อุปสรรค)	(๓)	
๓. ยุทธศาสตร์ ๓.๑ ยุทธศาสตร์ขององค์กรปกครองส่วนท้องถิ่น	ควรประกอบด้วยข้อมูลดังนี้ สอดคล้องกับสภาพสังคม เศรษฐกิจ สิ่งแวดล้อมของท้องถิ่น ประเด็นปัญหาการพัฒนาและแนวทางการพัฒนาที่สอดคล้องกับยุทธศาสตร์ขององค์กรปกครองส่วนท้องถิ่นและเชื่อมโยงหลักพระราชบัญญัติยุทธศาสตร์ชาติ ๒๐ ปี แผนพัฒนาเศรษฐกิจและสังคมแห่งชาติ และ Thailand ๔.๐	๖๐ (๑๐)	
๓.๒ ยุทธศาสตร์ขององค์กรปกครองส่วนท้องถิ่นในเขตจังหวัด	สอดคล้องและเชื่อมโยงกับสภาพสังคม เศรษฐกิจ สิ่งแวดล้อมของท้องถิ่น และยุทธศาสตร์จังหวัดและเชื่อมโยงหลักพระราชบัญญัติยุทธศาสตร์ชาติ ๒๐ ปี แผนพัฒนาเศรษฐกิจและสังคมแห่งชาติ และ Thailand ๔.๐	(๑๐)	
๓.๓ ยุทธศาสตร์จังหวัด	สอดคล้องกับยุทธศาสตร์พัฒนากลุ่มจังหวัด ยุทธศาสตร์พัฒนาภาค แผนพัฒนาเศรษฐกิจและสังคมแห่งชาติ แผนการบริหารราชการแผ่นดิน นโยบาย/ยุทธศาสตร์ คสช. และนโยบายรัฐบาลหลักพระราชบัญญัติยุทธศาสตร์ชาติ ๒๐ ปี และ Thailand ๔.๐	(๑๐)	
๓.๔ วิสัยทัศน์	วิสัยทัศน์ ซึ่งมีลักษณะแสดงสถานภาพที่องค์กรปกครองส่วนท้องถิ่นต้องการจะเป็นหรือบรรลุถึงอนาคตอย่างชัดเจน สอดคล้องกับโอกาสและศักยภาพที่เป็นลักษณะเฉพาะขององค์กรปกครองส่วนท้องถิ่น และสัมพันธ์กับโครงการพัฒนาท้องถิ่น	(๕)	
๓.๕ กลยุทธ์	แสดงให้เห็นช่องทาง วิชาการ ภารกิจหรือสิ่งที่ต้องทำตามอำนาจหน้าที่ขององค์กรปกครองส่วนท้องถิ่นที่จะนำไปสู่การบรรลุวิสัยทัศน์ หรือแสดงให้เห็นถึงความชัดเจนในสิ่งที่จะดำเนินการให้บรรลุวิสัยทัศน์นั้น	(๕)	
๓.๖ เป้าประสงค์ของแต่ละประเด็นกลยุทธ์	เป้าหมายของแต่ละประเด็นกลยุทธ์มีความสอดคล้องและสนับสนุนต่อกิจกรรมที่จะเกิดขึ้น มุ่งหมายสิ่งหนึ่งสิ่งใดที่ชัดเจน	(๕)	

ประเด็นการพิจารณา	รายละเอียดหลักเกณฑ์	คะแนน เต็ม	คะแนน ที่ได้
๓. ยุทธศาสตร์(ต่อ) ๓.๗ จุดยืนทางยุทธศาสตร์ (Positioning) ๓.๘ แผนงาน	<p>ความมุ่งมั่นอันแน่วแน่ในการวางแผนพัฒนาท้องถิ่น เพื่อให้บรรลุวิสัยทัศน์ขององค์กรปกครองส่วนท้องถิ่น ซึ่งเกิดจากศักยภาพของพื้นที่จริง ที่จะนำไปสู่ผลสำเร็จทางยุทธศาสตร์</p> <p>แผนงานหรือจุดมุ่งหมายเพื่อการพัฒนาในอนาคต กำหนดจุดมุ่งหมายในเรื่องใดเรื่องหนึ่งหรือแผนงานที่เกิดจากเป้าประสงค์ ตัวชี้วัด ค่าเป้าหมาย กลยุทธ์จุดยืนทางยุทธศาสตร์และยุทธศาสตร์ขององค์กรปกครองส่วนท้องถิ่นที่มีความชัดเจน นำไปสู่การจัดทำโครงการการพัฒนาท้องถิ่นในแผนพัฒนาท้องถิ่น โดยระบุแผนงานและความเชื่อมโยงดังกล่าว</p>	(๕)	
๓.๙ ความเชื่อมโยงของ ยุทธศาสตร์ในภาพรวม	<p>ความเชื่อมโยงองค์รวมที่นำไปสู่การพัฒนาท้องถิ่นที่เกิดผลผลิต/โครงการจากแผนยุทธศาสตร์ชาติ ๒๐ ปี แผนพัฒนาเศรษฐกิจและสังคมแห่งชาติ ฉบับที่ ๑๒ Thailand ๔.๐ แผนพัฒนาภาค/แผนพัฒนากลุ่มจังหวัด/แผนพัฒนาจังหวัด ยุทธศาสตร์การพัฒนาขององค์กรปกครองส่วนท้องถิ่นในเขตจังหวัดและยุทธศาสตร์ขององค์กรปกครองส่วนท้องถิ่น</p>	(๕)	
รวมคะแนน		๑๐๐	

## ๔.๒ การติดตามและประเมินผลโครงการขององค์กรปกครองส่วนท้องถิ่น

ในการจัดทำแผนพัฒนาท้องถิ่น (พ.ศ. ๒๕๖๑ – ๒๕๖๕) ขององค์กรปกครองส่วนท้องถิ่น จะต้องมีการติดตามและประเมินผลโครงการขององค์กรปกครองส่วนท้องถิ่นเพื่อความสอดคล้องแผนพัฒนาท้องถิ่น ตามระเบียบกระทรวงมหาดไทย ว่าด้วยการจัดทำแผนขององค์กรปกครองส่วนท้องถิ่น พ.ศ. ๒๕๔๘ และที่แก้ไขเพิ่มเติมถึง (ฉบับที่ ๓) พ.ศ. ๒๕๖๑ โดยคณะกรรมการติดตามและประเมินผลแผนพัฒนาท้องถิ่น จะต้องดำเนินการให้คะแนนตามเกณฑ์ที่กำหนดไว้ ซึ่งเป็นส่วนหนึ่งของการติดตามและประเมินผลแผนพัฒนา โดยดำเนินการให้แล้วเสร็จภายในหกสิบวัน นับแต่วันที่ประกาศใช้งบประมาณรายจ่าย รายละเอียดแนวทางการพิจารณาตามหนังสือกระทรวงมหาดไทย ด่วนที่สุด ที่ มท ๐๘๑๐.๓/ว ๒๙๓๑ ลงวันที่ ๑๕ พฤษภาคม ๒๕๖๒ เรื่อง ชักซ้อมแนวทางการทบทวนแผนพัฒนาท้องถิ่น (พ.ศ. ๒๕๖๑ – ๒๕๖๕) ขององค์กรปกครองส่วนท้องถิ่น ดังนี้

### แนวทางการพิจารณาติดตามและประเมินผลโครงการเพื่อความสอดคล้อง แผนพัฒนาท้องถิ่นขององค์กรปกครองส่วนท้องถิ่น

ประเด็นการพิจารณา	คะแนน
๑. การสรุปสถานการณ์การพัฒนา	๑๐
๒. การประเมินผลการนำแผนพัฒนาท้องถิ่นไปปฏิบัติในเชิงปริมาณ	๑๐
๓. การประเมินผลการนำแผนพัฒนาท้องถิ่นไปปฏิบัติในเชิงคุณภาพ	๑๐
๔. แผนงานและยุทธศาสตร์การพัฒนา	๑๐
๕. โครงการพัฒนา ประกอบด้วย	๖๐
๕.๑ ความชัดเจนของชื่อโครงการ	(๕)
๕.๒ กำหนดวัตถุประสงค์สอดคล้องกับโครงการ	(๕)
๕.๓ เป้าหมาย (ผลผลิตของโครงการ) มีความชัดเจนนำไปสู่การตั้งงบประมาณได้ถูกต้อง	(๕)
๕.๔ โครงการมีความสอดคล้องกับแผนยุทธศาสตร์ชาติ ๒๐ ปี	(๕)
๕.๕ เป้าหมาย(ผลผลิตของโครงการ) มีความสอดคล้องกับแผนพัฒนาเศรษฐกิจและสังคมแห่งชาติ	(๕)
๕.๖ โครงการมีความสอดคล้องกับ Thailand ๔.๐	(๕)
๕.๗ โครงการมีความสอดคล้องกับยุทธศาสตร์จังหวัด	(๕)
๕.๘ โครงการแก้ไขปัญหาความยากจนหรือการเสริมสร้างให้ประเทศชาติมั่นคง มั่งคั่ง ยั่งยืน	(๕)
ภายใต้หลักปรัชญา	
๕.๙ งบประมาณ มีความสอดคล้องกับเป้าหมาย (ผลผลิตของโครงการ)	(๕)
๕.๑๐ มีการประมาณการราคาถูกต้องตามหลักวิธีการงบประมาณ	(๕)
๕.๑๑ มีการกำหนดตัวชี้วัด(KPI) และสอดคล้องกับวัตถุประสงค์และผลที่คาดว่าจะได้รับ	(๕)
๕.๑๒ ผลที่คาดว่าจะได้รับสอดคล้องกับวัตถุประสงค์	(๕)
<b>รวมคะแนน</b>	<b>๑๐๐</b>

ประเด็นการพิจารณา	รายละเอียดหลักเกณฑ์	คะแนนเต็ม	คะแนนที่ได้
๑. การสรุปสถานการณ์การพัฒนา	เป็นการวิเคราะห์กรอบการพัฒนาจัดทำยุทธศาสตร์ขององค์กร ปกครองส่วนท้องถิ่นใช้การวิเคราะห์ SWOT Analysis Demand (Demand Analysis) Global Demand และTrend ปัจจัยและสถานการณ์เปลี่ยนแปลงที่มีผลต่อการพัฒนา อย่างน้อยต้องประกอบด้วย การวิเคราะห์ศักยภาพด้านเศรษฐกิจ,ด้านสังคม,ด้านทรัพยากรธรรมชาติและสิ่งแวดล้อม	๑๐	
๒. การประเมินผลการนำแผนพัฒนาท้องถิ่นไปปฏิบัติในเชิงปริมาณ	๑) การควบคุมที่มีการใช้ตัวเลขต่าง ๆ เพื่อนำมาใช้วัดผลในเชิงปริมาณ เช่น การวัดจำนวนโครงการ กิจกรรม งานต่าง ๆ ก็คือผลผลิตนั่นเอง ว่ากำหนดไว้เท่าไร จำนวนที่ไม่สามารถดำเนินการได้มีจำนวนเท่าไร สามารถอธิบายได้ตามหลักประสิทธิภาพ (Efficiency) ของการพัฒนาท้องถิ่นตามอำนาจหน้าที่ที่ได้กำหนดไว้ ๒) วิเคราะห์ผลกระทบสิ่งแวดล้อม (Impact) โครงการที่ดำเนินการในเชิงปริมาณ (Quantitative)	๑๐	
๓. การประเมินผลการนำแผนพัฒนาท้องถิ่นไปปฏิบัติเชิงคุณภาพ	๑) การประเมินประสิทธิผลแผนพัฒนาในเชิงคุณภาพคือการนำเอาเทคนิคต่าง ๆ มาใช้เพื่อวัดว่าภารกิจ โครงการ กิจกรรม งานต่าง ๆ ที่ดำเนินการในพื้นที่นั้น ๆ ตรงต่อความต้องการของประชาชนหรือไม่ และเป็นไปตามอำนาจหน้าที่หรือไม่ ประชาชนพึงพอใจหรือไม่ สิ่งของวัสดุ ครุภัณฑ์ การดำเนินการต่าง ๆ มีสภาพหรือลักษณะถูกต้อง คงทนถาวร สามารถใช้ได้ตามวัตถุประสงค์หรือไม่ ซึ่งไปตามหลักประสิทธิผล (Effectiveness) ผลการปฏิบัติราชการที่บรรลุวัตถุประสงค์และเป้าหมายของแผนการปฏิบัติราชการตามที่รับงบประมาณมาดำเนินการ รวมถึงสามารถเทียบเคียงกับส่วนราชการหรือหน่วยงาน ๒) วิเคราะห์ผลกระทบ/สิ่งกระทบ (Impact) โครงการที่ดำเนินการในเชิงคุณภาพ (Qualitative)	๑๐	
๔. แผนงานและยุทธศาสตร์การพัฒนา	๑) วิเคราะห์แผนงาน งาน ที่เกิดจากด้านต่าง ๆ มีความสอดคล้องกับยุทธศาสตร์ขององค์กรปกครองส่วนท้องถิ่นในมิติต่าง ๆ จนไปสู่การจัดทำโครงการพัฒนาท้องถิ่นโดยใช้ SWOT Analysis Demand (Demand Analysis )/Global Demand/Trend หรือหลักการบูรณาการ(Integration) กับองค์กรปกครองส่วนท้องถิ่นที่มีพื้นที่ติดต่อกัน ๒) วิเคราะห์แผนงาน งาน ที่เกิดจากด้านต่าง ๆ ที่สอดคล้องกับการแก้ไขปัญหาความยากจน หลักประชารัฐ		

ประเด็นการพิจารณา	รายละเอียดหลักเกณฑ์	คะแนนเต็ม	คะแนนที่ได้
<p>๕. โครงการพัฒนา</p> <p>๕.๑ ความชัดเจนของชื่อโครงการ</p>	<p>ควรประกอบด้วยข้อมูลดังนี้</p> <p>เป็นโครงการที่มีวัตถุประสงค์สนองต่อแผนยุทธศาสตร์การพัฒนาขององค์กรปกครองส่วนท้องถิ่นและดำเนินการเพื่อให้การพัฒนาบรรลุตามวิสัยทัศน์ขององค์กรปกครองส่วนท้องถิ่นที่กำหนดไว้ ชื่อโครงการมีความชัดเจน มุ่งไปเรื่องใดเรื่องหนึ่ง อ่านแล้วเข้าใจได้ว่าจะพัฒนาอะไรในอนาคต</p>	<p>๖๐</p> <p>(๕)</p>	
<p>๕.๒ กำหนดวัตถุประสงค์สอดคล้องกับโครงการ</p>	<p>มีวัตถุประสงค์ชัดเจน (Clearobjective) โครงการต้องกำหนดวัตถุประสงค์สอดคล้องกับความเป็นมาของโครงการ สอดคล้องกับหลักการและเหตุผล วิธีการดำเนินงานต้องสอดคล้องกับวัตถุประสงค์ มีความเป็นไปได้ชัดเจน มีลักษณะเฉพาะเจาะจง</p>	<p>(๕)</p>	
<p>๕.๓ เป้าหมาย(ผลผลิตของโครงการ) มีความชัดเจนนำไปสู่การตั้งงบประมาณได้ถูกต้อง</p>	<p>สภาพที่เกิดขึ้นในอนาคตเป็นทิศทางที่ต้องไปให้ถึงเป้าหมายต้องชัดเจน สามารถระบุจำนวนเท่าไร กลุ่มเป้าหมายคืออะไร มีผลผลิตอย่างไร กลุ่มเป้าหมาย พื้นที่ดำเนินงาน และระยะเวลาดำเนินงาน อธิบายให้ชัดเจนว่าโครงการนี้จะทำที่ไหน เริ่มต้นในช่วงเวลาใดและจบลงเมื่อไร ใครคือกลุ่มเป้าหมายของโครงการ หากกลุ่มเป้าหมายมีหลายกลุ่ม ให้บอกชัดเจนไปว่าเป็นกลุ่มเป้าหมายหลัก ใครคือกลุ่มเป้าหมายรอง</p>	<p>(๕)</p>	
<p>๕.๔โครงการมีความสอดคล้องกับแผนยุทธศาสตร์ ๒๐ ปี</p>	<p>โครงการสอดคล้องกับ(๑) ความมั่นคง (๒) การสร้างความสามารถในการแข่งขัน (๓) การพัฒนาและเสริมสร้างศักยภาพคน(๔) การสร้างโอกาสความเสมอภาคและเท่าเทียมกันทางสังคม (๕) การสร้างการเติบโตบนคุณภาพชีวิตที่เป็นมิตรต่อสิ่งแวดล้อม(๖)การปรับสมดุลและพัฒนาระบบบริหารจัดการภาครัฐ เพื่อให้เกิดความมั่นคง มั่งคั่ง ยั่งยืน</p>	<p>(๕)</p>	
<p>๕.๕ เป้าหมาย (ผลผลิตของโครงการ)มีความสอดคล้องกับแผนพัฒนาเศรษฐกิจและสังคมแห่งชาติ</p>	<p>โครงการมีความสอดคล้องกับแผนพัฒนาเศรษฐกิจและสังคมแห่งชาติ ฉบับที่ ๑๒ โดย (๑) ยึดหลักปรัชญาของเศรษฐกิจพอเพียง(๒) ยึดคนเป็นศูนย์กลางพัฒนา(๓)ยึดวิสัยทัศน์ภายใต้ยุทธศาสตร์ชาติ ๒๐ ปี (๔) ยึดเป้าหมายอนาคตประเทศไทย ๒๕๗๙ (๕) ยึดหลักการนำไปสู่การปฏิบัติให้เกิดผลสัมฤทธิ์อย่างจริงจังใน ๕ ปีที่ต่อยอดไปสู่ผลสัมฤทธิ์ที่เป็นเป้าหมายระยะยาว ภายใต้แนวทางการพัฒนา (๑) ยกกระดับศักยภาพการแข่งขันและการหลุดพ้นกับดักรายได้ปานกลางสู่รายได้สูง (๒) การพัฒนาศักยภาพคนตามช่วงวัยและการปฏิรูประบบเพื่อสร้างสังคมสูงวัยอย่างมีคุณภาพ (๓) การลดความเหลื่อมล้ำทางสังคม(๔) การรองรับการเชื่อมโยงภูมิภาคและความเป็นเมือง(๕) การสร้างความเจริญเติบโตทางเศรษฐกิจและสังคมอย่างเป็นมิตรกับสิ่งแวดล้อม(๖) การบริหารราชการแผ่นดินที่มีประสิทธิภาพ</p>	<p>(๕)</p>	

ประเด็นการพิจารณา	รายละเอียดหลักเกณฑ์	คะแนน เต็ม	คะแนน ที่ได้
๕.๖ โครงการมีความสอดคล้องกับ Thailand ๔.๐	โครงการมีลักษณะหรือสอดคล้องกับการปรับเปลี่ยนโครงสร้างเศรษฐกิจไปสู่ Value-Based Economy หรือเศรษฐกิจที่ขับเคลื่อนด้วยนวัตกรรมทำน้อย ได้มาก เช่น (๑) เปลี่ยนจากการผลิตสินค้าโภคภัณฑ์ไปสู่สินค้าเชิงนวัตกรรม (๒) เปลี่ยนจากการขับเคลื่อนประเทศด้วยภาคอุตสาหกรรม ไปสู่การขับเคลื่อนด้วยเทคโนโลยี ความคิดสร้างสรรค์และนวัตกรรม (๓) เปลี่ยนจากการเน้นภาคการผลิตสินค้า ไปสู่การเน้นภาคบริการมากขึ้น รวมถึงโครงการที่เพิ่มเติมด้วยวิทยาการ ความคิดสร้างสรรค์ นวัตกรรม วิทยาศาสตร์ เทคโนโลยี และการวิจัยและพัฒนาแล้วต่อยอดความได้เปรียบเชิงเปรียบเทียบ เช่น ด้านการเกษตร เทคโนโลยีชีวภาพ สาธารณสุข วัฒนธรรม ฯลฯ	(๕)	
๕.๗ โครงการสอดคล้องกับยุทธศาสตร์จังหวัด	โครงการพัฒนาท้องถิ่นมีความสอดคล้องกับห้วงระยะเวลาของแผนพัฒนาจังหวัดที่ได้กำหนดขึ้น เพื่อขับเคลื่อนการพัฒนาท้องถิ่นเสมือนหนึ่งการขับเคลื่อนการพัฒนาจังหวัด ซึ่งไม่สามารถแยกส่วนใดส่วนหนึ่งออกจากกันได้ นอกจากนี้โครงการพัฒนาท้องถิ่นต้องเป็นโครงการเชื่อมต่อหรือเดินทางไปด้วยกันกับยุทธศาสตร์จังหวัดที่กำหนดขึ้นที่เป็นปัจจุบัน	(๕)	
๕.๘ โครงการแก้ไขปัญหาความยากจนหรือการเสริมสร้างให้ประเทศชาติมั่นคง มั่งคั่ง ยั่งยืน ภายใต้หลักประชารัฐ	เป็นโครงการที่ดำเนินการภายใต้พื้นฐานความพอเพียงที่ประชาชนดำเนินการเองหรือร่วมดำเนินการ เป็นโครงการต่อยอดและขยายได้ เป็นโครงการที่ประชาชนต้องการเพื่อให้เกิดความยั่งยืน ซึ่งมีลักษณะที่จะให้ท้องถิ่นมีความมั่นคง มั่งคั่ง ยั่งยืน เป็นท้องถิ่นที่พัฒนาแล้ว ด้วยการพัฒนาตามปรัชญาของเศรษฐกิจพอเพียง	(๕)	
๕.๙ งบประมาณมีความสอดคล้องกับเป้าหมาย (ผลผลิตของโครงการ)	งบประมาณโครงการพัฒนาจะต้องคำนึงถึงหลักสำคัญ ๕ ประการ ในการจัดทำโครงการได้แก่ (๑) ความประหยัด(Economy) (๒) ความมีประสิทธิภาพ (Efficiency) (๓) ความมีประสิทธิภาพ (Effectiveness) (๔) ความเหลื่อมล้ำในการพัฒนาท้องถิ่น นำไปสู่ความยุติธรรม (Equity) (๕) ความโปร่งใส (Transparency)	(๕)	
๕.๑๐ มีการประมาณการราคาถูกต้องตามหลักวิธีการงบประมาณ	การประมาณการราคาเพื่อการพัฒนาต้องให้สอดคล้องกับโครงการ ถูกต้องตามหลักวิชาการทางช่าง หลักของราคากลาง ราคากลางท้องถิ่น มีความโปร่งใสในการกำหนดราคาและตรวจสอบได้ในเชิงประจักษ์	(๕)	
๕.๑๑ มีการกำหนดตัวชี้วัด (KPI) และสอดคล้องกับวัตถุประสงค์และผลที่คาดว่าจะได้รับ	มีการกำหนดดัชนีชี้วัดผลงาน (Key Performance Indicator : KPI) ที่สามารถวัดได้ (measurable) ใช้บอกประสิทธิผล(effectiveness) ใช้บอกประสิทธิภาพ (efficiency) ได้ เช่น การกำหนดความพึงพอใจ การกำหนดร้อยละ การกำหนดอันเกิดจากผลของวัตถุประสงค์ที่เกิดขึ้น สิ่งที่ได้รับ (การคาดการณ์ คาดว่าจะได้รับ)	(๕)	

ประเด็นการพิจารณา	รายละเอียดหลักเกณฑ์	คะแนนเต็ม	คะแนนที่ได้
๕.๑๒ ผลที่คาดว่าจะได้รับ สอดคล้องวัตถุประสงค์	ผลที่ได้รับเป็นสิ่งที่เกิดขึ้นได้จริงจากการดำเนินการตามโครงการพัฒนาซึ่งสอดคล้องกับวัตถุประสงค์ที่ตั้งไว้ การได้ผลหรือผลที่เกิดขึ้นจะต้องเท่ากับวัตถุประสงค์หรือมากกว่าวัตถุประสงค์ซึ่งเขียนวัตถุประสงค์ควรคำนึงถึง (๑) ความเป็นไปได้และมีความเฉพาะเจาะจงในการดำเนินงานตามโครงการ (๒) วัตถุประสงค์และประเมินผลระดับของความสำเร็จได้(๓) ระบุสิ่งที่ต้องการดำเนินงานอย่างชัดเจนและเฉพาะเจาะจงมากที่สุดและสามารถปฏิบัติได้ (๔) เป็นเหตุเป็นผล สอดคล้องกับความเป็นจริง(๕) ส่งผลต่อการบ่งบอกเวลาได้	(๕)	
<b>รวมคะแนน</b>		<b>๑๐๐</b>	

#### ๔.๓ สรุปผลการพัฒนาท้องถิ่นในภาพรวม

ในการจัดทำแผนพัฒนาท้องถิ่น (พ.ศ. ๒๕๖๑ – ๒๕๖๕) ขององค์กรปกครองส่วนท้องถิ่น ก็เพื่อใช้เป็นเครื่องมือในการพัฒนา เป็นแนวทางในการบริหารพัฒนาท้องถิ่นให้บรรลุตามวัตถุประสงค์และเป้าหมาย เกิดประสิทธิภาพประสิทธิผลสูงสุดในการแก้ไขปัญหาให้กับประชาชน ก่อให้เกิดประโยชน์และสามารถตอบสนองความต้องการพัฒนาของประชาชน โดยพิจารณาบรรจุโครงการในงบประมาณรายจ่ายประจำปี งบประมาณรายจ่ายเพิ่มเติม และงบประมาณจากเงินสะสม โดยจะต้องมีการติดตามและประเมินผลแผนพัฒนาตามระเบียบกระทรวงมหาดไทย ว่าด้วยการจัดทำแผนพัฒนาขององค์กรปกครองส่วนท้องถิ่น พ.ศ. ๒๕๔๘ และที่แก้ไขเพิ่มเติมถึง (ฉบับที่ ๓) พ.ศ. ๒๕๖๑ เป็นการสรุปผลในภาพรวมของท้องถิ่น เป็นการติดตามผลการนำยุทธศาสตร์ขององค์กรปกครองส่วนท้องถิ่น ว่าเกิดผลทั้งในเชิงปริมาณ และเชิงคุณภาพ อย่างไร ซึ่งสามารถวัดผลได้ทั้งเชิงสถิติต่างๆ ตาราง กราฟ และการพรรณนา ดังนี้

##### (๑) การวัดผลในเชิงปริมาณและเชิงคุณภาพ

###### (๑.๑) การวัดผลในเชิงปริมาณ (Quantity)

- โดยเครื่องมือที่ใช้ในการติดตามและประเมินผลในเชิงปริมาณ มีดังนี้





สรุปรายงานผลการดำเนินงาน ประจำปีงบประมาณ พ.ศ.....						
ลำดับ ที่	รายการ	โครงการ	งบประมาณ	โครงการที่สามารถดำเนินการได้(.....โครงการ)		
				คิดเป็นร้อยละ ของแผนพัฒนา ท้องถิ่น	คิดเป็นร้อยละ ของแผนการ ดำเนินงาน	คิดเป็นร้อยละ ของข้อบัญญัติ +เงินสะสม
๑	บรรจุในแผนพัฒนา ท้องถิ่น					
๒	ตั้งในข้อบัญญัติ งบประมาณ					
๓	จากเงินสะสม					
๔	จัดทำแผนการดำเนินงาน -ข้อบัญญัติ-..... -เงินสะสม-.....					
๕	สามารถดำเนินการได้ -ข้อบัญญัติ-..... -เงินสะสม-.....					

#### (๑.๒) การวัดผลในเชิงคุณภาพ (Quality)

การจัดผลเชิงคุณภาพ ใช้การสำรวจความพึงพอใจในการวัดผลเชิงคุณภาพโดยภาพรวม โดยได้มีการประเมินความพึงพอใจ ซึ่งการประเมินความพึงพอใจทำให้ทราบถึงผลเชิงคุณภาพในการดำเนินงานของเทศบาลในภาพรวม

โดยเครื่องมือที่ใช้ในการประเมินความพึงพอใจ มีดังนี้

แบบที่ ๓/๓ แบบประเมินความพึงพอใจต่อผลการดำเนินงานขององค์กรปกครองส่วนท้องถิ่น

แบบที่ ๓/๔ แบบประเมินความพึงพอใจของผู้รับบริการในงานบริการขององค์กรปกครองส่วนท้องถิ่น

(ให้หน่วยงานภายนอกดำเนินการ)

## ๔.๔ ข้อเสนอแนะในการจัดทำแผนพัฒนาท้องถิ่น

### ๔.๔.๑ ผลกระทบนำไปสู่ออนาคต

(๑) ปัญหาสาธารณสุขต่างๆ ที่เกิดขึ้นในองค์กรปกครองส่วนท้องถิ่น อันได้แก่ ภัยแล้ง วิกฤตภัย น้ำท่วม อัคคีภัย ที่เกิดขึ้นและส่งผลกระทบต่อประชาชนในพื้นที่ เกิดความเสียหายทั้งชีวิตและทรัพย์สิน แนวทางการแก้ไข คือพิจารณาวางแผนการดำเนินการป้องกัน ก่อนเกิดเหตุ ระหว่างเกิดเหตุ หลังเกิดเหตุ บรรจุแผนงาน โครงการ กิจกรรม การให้ความช่วยเหลือต่างๆ จัดตั้งศูนย์ช่วยเหลือประชาชนขององค์กรปกครองส่วนท้องถิ่น เพื่อสามารถดำเนินการได้ทันเวลาที่

(๒) ปัญหาโรคระบาดที่เกิดจากคน เกิดจากสัตว์ ที่ส่งผลกระทบต่อชีวิตประชาชน และสัตว์ต่างๆ ในตำบล ซึ่งได้แก่ โรคไข้หวัดใหญ่ ไข้หวัดนก โรคมือ เท้า ปาก ที่เกิดขึ้นกับเด็กๆ โรคพิษสุนัขบ้า แนวทางการแก้ไขปัญหา คือ ฝึกอบรม ประชาสัมพันธ์ รมรณรงค์ป้องกัน ลงพื้นที่ระงับการเกิดโรคระบาด การทำลาย การรักษา

(๓) ปัญหาประชาชนมีรายได้น้อย การศึกษาต่ำ ประชาชนในตำบลยังมีคนรายได้น้อย มีหนี้สินเยอะ ไม่เพียงพอในการดำรงชีวิต ค่าครองชีพสูง แนวทางการแก้ไขปัญหา ให้ความรู้เกี่ยวกับการประกอบอาชีพ สาธิตการประกอบอาชีพ ช่วยเหลือประชาชนซ่อมแซมบ้านคนจน ผู้มีรายได้น้อย ส่งเสริมด้านการศึกษาโดยการจัดบริการสาธารณสุขด้านการศึกษา การจัดตั้งศูนย์พัฒนาเด็กเล็ก สนับสนุนกิจกรรมต่างๆ ให้กับเด็กนักเรียน จ้างเด็กนักเรียนในช่วงปิดภาคเรียนเพื่อมีรายได้

(๔) ปัญหายาเสพติดในตำบล ในพื้นที่ยังไม่พบว่ามีการค้ายาเสพติด และยังไม่พบรายงานว่ามีผู้ติดยาเสพติด แต่เพื่อเป็นการป้องกัน มีแนวทางการป้องกัน โดยการลงพื้นที่ค้นหา การรณรงค์ป้องกัน ให้ความรู้กับประชาชนได้ทราบถึงโทษของยาเสพติด

(๕) ปัญหาการสัญจรไปมาของประชาชนในตำบล เนื่องจาก ในตำบลด้านโครงสร้างพื้นฐาน เส้นทางคมนาคมบางหมู่บ้านยังเป็น ถนนดิน ถนนลูกรัง ช่วงฤดูฝนถนนลื่น เป็นหลุมเป็นบ่อ เกิดปัญหาในการสัญจรไปมาของประชาชน เสี่ยงต่อการเกิดอุบัติเหตุ การคมนาคมล่าช้า แนวทางการแก้ไข จัดทำแผนงาน โครงการก่อสร้างถนนในเส้นทางสำคัญ พิจารณาเสนอสนับสนุนจากหน่วยงานอื่น

### ๔.๔.๒ ข้อสังเกต ข้อเสนอแนะ ผลจากการพัฒนา

(๑) ข้อสังเกต จากการสำรวจข้อมูล การลงพื้นที่ในตำบล จะเห็นว่าประชาชนยังมีปัญหาที่จะต้องดำเนินการแก้ไขอยู่มาก ดังนี้ ด้านการศึกษา สาธารณสุข ความมั่นคงปลอดภัยในชีวิตและทรัพย์สิน การศาสนา ศิลปวัฒนธรรม ประเพณี กีฬา สถานที่ผ่อนหย่อนใจ สวัสดิการสังคม การเกษตร เศรษฐกิจ อุตสาหกรรม การพัฒนาอาชีพ เส้นทางคมนาคมขนส่ง/ไฟฟ้า/น้ำประปา/แหล่งน้ำเพื่ออุปโภค - บริโภค ด้านทรัพยากรและสิ่งแวดล้อม ขยะมูลฝอยและสิ่งปฏิกูล จากปัญหาด้านต่างๆ ประชาชนไม่สามารถแก้ไขปัญหาเองได้จึงต้องเสนอให้องค์กรปกครองส่วนท้องถิ่นแก้ไข ทำให้มีการเสนอโครงการเข้ามาเป็นจำนวนมาก ซึ่งงบประมาณขององค์กรปกครองส่วนท้องถิ่นนั้นมีจำกัดไม่เพียงพอต่อการจัดการได้

(๒) ข้อเสนอแนะ จากข้อสังเกตดังกล่าว มีข้อเสนอแนะในการแก้ไขปัญหาต่างๆ ดังนี้ ปัญหาต่างๆ ที่ถูกเสนอมายังองค์กรปกครองส่วนท้องถิ่น นั้น ควรนำมาพิจารณาจัดลำดับความสำคัญโดยประชาคมท้องถิ่น ซึ่งมีหลายภาคส่วน ประกอบไปด้วย คณะกรรมการพัฒนาขององค์กรปกครองส่วนท้องถิ่น สมาชิกสภาท้องถิ่น ผู้นำหมู่บ้าน ตัวแทนส่วนราชการ รัฐวิสาหกิจ หน่วยงานที่เกี่ยวข้อง ประชาชนทั่วไป ร่วมกัน

พิจารณาจัดลำดับความสำคัญของโครงการ และพิจารณาบรรจุเข้าแผนพัฒนาท้องถิ่นต่อไป กรณีโครงการที่  
เกินศักยภาพก็ให้องค์กรปกครองส่วนท้องถิ่นเสนอขอรับการสนับสนุนจากหน่วยงานอื่น

(๓) ผลจากการพัฒนาจากการพัฒนาที่ผ่านมาพบว่าองค์กรปกครองส่วนท้องถิ่นได้แก้ไขปัญหาให้กับ  
ประชาชนได้ในหลายเรื่อง และครอบคลุมทุกด้าน มีผลการประเมินอยู่ในเกณฑ์ที่ดี ประชาชนมีความพึง  
พอใจ แต่ก็ยังมีปัญหาที่จะต้องแก้ไขต่อไป